大公報
Ta-Kung-Pao
123 Connaught Road, C.
Hong Kong
督印人 費彝民
中華人民郵政登記認爲新聞紙類
廣東人民郵政管理局執照第十五號
第一萬九千五百七十四號
今日出紙三大張
零售港幣壹毫
每月本港三元外埠七元
地址 香港干諾道中一二三號
經理部電話 四八〇三六
編輯部電話 四八〇四六
電報掛號8778
廣州辦事處 惠吉西路二坊一號 電話：11605
承印 干諾道中一二三號有利印務有限公司

日本破壞貿易條件 我國停發進出口證

我鋼鐵交易代表團停止談判回國

中國貿易促進會責日本政府敵視中國人民

【新華社北京十日電】中國國際貿易促進委員會在五月九日分別打電報給日本三團體，嚴重抗議日本岸信介政府在長崎縱容扯下我國國旗的事件，電報指出，「這是對中國人民嚴重的侮辱，中國人民絕不能容忍，對此表示十分憤慨」。

日本的三團體是：日本國會議員促進日中貿易聯盟、日本國際貿易促進協會和日本輸出入組合。

中國國際貿易促進委員會在電報中說，在日本岸信介政府破壞第四次中日貿易協定之後又發生長崎事件不是偶然的。日本政府早就一再宣稱中國商務代表機構無權懸掛本國國旗。我們早已指出，日本政府這種作法，不僅是企圖從根本上推翻第四次中日貿易協定和其不可分割的備忘錄，而且是公開縱容侮辱我國國旗的行爲。長崎國旗事件，就是一個最好的證明。特別令人憤慨的是，在這次國旗事件中，岸信介政府公然縱容和包庇侮辱我國國旗的歹徒，事前指令長崎地方當局摘下在該地舉行的郵票、剪紙展覽會上懸掛的我國國旗，事件發生後又立即釋放了侮辱我國國旗的犯罪分子。這就表明，日本政府敵視中國人民的態度已經達到了令人難以容忍的地步。

電報說：長崎國旗事件，又一次有力地揭露了岸信介政府所謂「擴大中日貿易」只不過是爲了欺騙日本人民，而實際上卻是不惜敵視中國人民，破壞中日貿易，堅持對中國的不友好政策。

電報指出：日本商品展覽會在我國北京、上海、廣州和武漢所舉辦的日本國旗，受到了我國人民和政府的保護。與此相反，日本政府卻縱容暴徒扯下了在長崎郵票、剪紙展覽會上懸掛的我國國旗。日本岸信介政府這種以怨報德、公然挑釁的行爲，引起了我國人民的極大憤慨。日本政府這種敵視中國人民的行爲，已經使兩國間進行平等互利貿易的條件遭到破壞，因而不能不嚴重地影響到中日貿易。岸信介政府對此次事件應負嚴重責任，並且必須承擔由此而引起的一切後果。【新華社北京十日】

【電】中國五金進口公司和中國礦產公司，已經召回他們正在日本同八幡鋼鐵廠談判關於向該廠進口十五萬八千噸鋼的訪日代表團。

這兩個公司在五月八日電告它們在日本的代表團說：全國人民對岸信介政府繼破壞第四次中日貿易協定之後，又縱容暴徒在長崎侮辱中國國旗這一連串的敵意行動萬分憤慨。在這種情況下，中日兩國人民間在平等互利和友好基礎上進行貿易的條件已被岸信介政府徹底破壞。電文說，已接政府通知：「在中國人民的要求下，中國政府已停止簽發對日進出口許可證。」因此電文要代表團立即停止談判回國。

【新華社北京十日電】中國五金進口公司和中國礦產公司的訪日代表團團長李琢之今天在東京舉行記者招待會，就簽訂中日鋼鐵易貨合同的談判問題，發表談話，全文如下：

日本岸信介政府破壞第四次中日貿易協定之後，又縱容暴徒在長崎侮辱我國國旗。對於這一連串蓄意與中國人民爲敵的行動，我國人民憤慨萬分。在這種情況下，中日兩國人民間在平等互利和友好基礎上進行貿易的條件已被破壞了。我國政府在人民要求下，已經停止簽發對日進出口許可證。因此，我們在此間進行的鋼鐵易貨談判即決定停止。

關於這次鋼鐵易貨談判，我們代表團根據今年二月廿六日在北京與日本鋼鐵代表團所簽訂的長期易貨協議和一九五八年易貨協定書，爲實現這個協議，來東京進行談判，至今已有四十餘天，雙方代表團之間進行了不少工作。但是日本政府多方進行阻撓，特別是對購買中國大米的問題，故意提出若干不合理的附帶條件，以拖延和破壞這次鋼鐵易貨合同的談判。

上述一系列事實，說明岸信介政府不顧中日兩國人民之間的友好意願，徹底破壞了中日兩國人民在平等互利和友好的基礎上進行貿易的條件，使中日貿易及這次簽訂鋼鐵易貨合同的談判陷於停頓。我們深信，中日兩國人民的友誼是破壞不了的。我們兩國人民的友誼不管遭到怎樣的阻撓和破壞，終將排除一切障礙不斷地向前發展。

我貿易團抵澳 雙方將開始談生意

【路透社達爾文十日電】中國第一個貿易代表團十日晚乘英機飛抵達爾文。

這個代表團的負責人發表談話說，他相信中國和澳大利亞之間有可能發展貿易。他說，代表團最感興趣的是澳洲的羊毛。

十二個團員在十日晚稍後一些時候即飛往悉尼。

日本十七團體要求 實施中日貿易協定 解決暴徒侮辱中國國旗事件

週末召開全國性大會

【新華社北京十日電】東京消息：日本十七個貿易、友好、和平、工會和婦女團體將在五月十七日在東京聯合舉行國民大會，要求日本政府解決在長崎發生的暴徒侮辱中國國旗事件、實施第四次日中貿易協定以及日中兩國的漁業問題。參加國民大會的團體將有：「完全實施第四次日中貿易協定廠商協議會」、「完全實施第四次日中貿易協定國民運動實行委員會」、日本國際貿易促進協會、日中輸出入協會、日中友好協會、日本恢復日中邦交國民會議、日本工會總評議會、全日本婦女團體聯合會等。

國民大會籌備委員會還準備向全國各地分發廿萬張傳單，號召各團體和各地日本人民對國民大會給予積極協助。【據新華社北京九日電】東京消息：日本「完全實施第四次日中貿易協定廠商協議會」今天發表聲明，要求日本政府從速解決日本暴徒侮辱中國國旗的事件，以維持和發展日中兩國人民的友好關係和兩國間的貿易。【據新華社北京九】

日電】東京消息：日本青年團協議會第八屆大會今天就日本暴徒侮辱中國國旗的事件通過一項緊急決議，要求日本政府徹底解決這一事件。決議說，這件事不僅阻礙了日中兩國青年的友好往來的發展和雙方的友誼，並且將對今後兩國的友好和交流帶來很壞的影響。

會員擁有四百三十多萬的日本青年團協議會，今天結束了從七日起在東京舉行的第八屆大會。來自日本各地四十六個縣的青年團代表一百五十多人參加了大會。

眞理報斥南共綱領

指出它削弱社會主義國家團結 破壞無產階級國際主義的原則

歪曲蘇聯外交政策卻對美國卑躬屈節

【新華社北京十日電】據塔斯社莫斯科訊：「眞理報」九日發表題爲「馬克思列寧主義政黨的團結一致是世界社會主義陣營取得進一步勝利的保證」的文章。

文章說，在南共第七次代表大會以前發表的南共綱領草案引起了許多國家共產黨和工人黨的嚴厲批評。一九五八年四月出版的蘇聯共產黨中央委員會的「共產黨人」雜誌第六期批評了南共綱領草案。五月初，中國共產黨中央機關報「人民日報」在「現代修正主義必須批判」這篇社論中嚴厲批評了南共綱領草案和南斯拉夫領導人的立場。正如各國共產黨報刊所一致指出的，在南共綱領草案中有許多論點實際上是對馬克思列寧主義的修正。

南共綱領草案看來是同所有共產黨贊同的社會主義國家共產黨和工人黨代表會議宣言相對抗的文件。因此，南共綱領草案不是鞏固、而是削弱社會主義國家團結的文件。

文章指出，南斯拉夫的領導人在南共代表大會上激怒地談到對南共綱領草案的批評，把這些批評拒之於「門外」，不對它們作實質的討論。南共代表大會的文件表明，南共綱領草案中一些錯誤原則在代表大會上得到了報告人和某些發言人全面發展和維護。對於這樣的言論必須進行原則性的批評和堅決的駁斥。

文章在談到國際局勢問題時指出，不能忽視南共第七次代表大會對第二次世界大戰後國際局勢所作的原則上錯誤的估計，也不能忽視它對國際緊張局勢原因的曲解和對蘇聯外交政策實質的歪曲。南共領導人把蘇聯同帝國主義國家混爲一談，他們嚴重歪曲歷史事實，硬說蘇聯奉行「實力地位」政策、進行侵略和渴望世界霸權。爲帝國主義國家開脫、把戰後時期形成的國際緊張局勢的過錯歸罪於蘇聯的企圖，在南共第七次代表大會上對蘇聯的指責中表現得最爲露骨，他們硬說蘇聯的政策是促成「締結大西洋公約的主要原因」。這樣歪曲蘇聯的外交政策和作用，不能不引起一切在實際上積極反對帝國主義和侵略、反對新戰爭威脅的人們的憤慨。歪曲建立北大西洋集團的眞正原因，實際上無非就是爲建立這個侵略性軍事集團並用它來作爲爭取世界霸權的主要工具的美國帝國主義辯解。

文章指出，南共代表大會的報告人在分析國際局勢時拋棄了階級觀點。文章引用了這樣的話：「如果我國外交政策同另外某個國家的政策、具體說同蘇聯政策相同時，那就更好了。我們也希望，我國的政策和我們對國際問題的觀點和西方國家的政策和觀點相同。」文章接着說：「共產主義者聯盟的領導人一方面認爲自己的觀點是共產主義的觀點、自己的外交政策從整個社會主義的利益出發，另一方面卻又聲明希望南斯拉夫的政策和觀點更多地同美國的政策和觀點相同，這聽起來是多麼令人奇怪！

（下轉第二版）

四月份數字令人鼓舞 生產躍進速度更快

工業總產值比去年同期增加四成多

【中國新聞社北京十日電】記者今天自國家統計局獲悉：四月份說明了中國國民經濟躍進的形勢更加令人鼓舞，生產建設的躍進速度更加快了。據統計：中國工業企業（不包括手工業）總產值比三月份增加了百分之四，比去年同期增長百分之四十二；全國基本建設投資額比三月份增加百分之二十二點二，比去年同期增長百分之六十八點八。

蘇聯援助中國建設的一百五十六項工程在今年施工和續建施工的一百零九項，到四月份已完成年度計劃的百分之二十四點八。

工業方面的主要產品產量都比去年同期增加。一至四月份累計，氮肥、機床及原木比去年同期增加百分之四十以上，鋼增加百分之二十四。

此外，地方工業、交通運輸業和商業，也都超額完成四月份國家計劃。全國三十一個大、中城市商品零售額，比三月份上升百分之五點六。

上海即興建 接縫鋼管廠

【中國新聞社上海九日電】上海市將興建一座年產一萬二千噸接縫鋼管的焊接鋼管廠。它是國內第一個採用電阻焊管機來生產接縫鋼管的工廠。

這個廠將以最快的建設速度在三個半月以內建成，於七月一日投入生產。建成後，對支援本市化肥廠、煉焦、製氧廠和郊區、鄉省的農田水利建設等都將起重大作用。

八大二次會議 續討論兩報告

【新華社北京十日電】中國共產黨第八屆全國代表大會第二次會議在五月九日和十日兩天下午繼續舉行，討論劉少奇同志關於中共中央委員會的工作報告和鄧小平同志關於各國共產黨和工人黨的莫斯科會議的報告。會議將在十一日休會一天，十二日繼續舉行。

朱副主席講大局 美新陰謀難得逞

中國和各國人民將爲和平新勝利而鬥爭

在捷克大使招待會上

【中國新聞社北京九日電】捷克斯洛伐克駐中國大使布希尼亞克今晚舉行盛大招待會，慶祝捷克斯洛伐克共和國國慶。

朱德副主席出席了招待會。他在講話中盛讚捷克斯洛伐克人民解放十三年來，在社會主義建設中所取得的輝煌成就。朱德副主席代表中國人民表示完全支持捷克斯洛伐克、波蘭和德意志民主共和國三個政府爲反對德國軍國主義的復活、爲保衛歐洲和世界的安全所作的努力。

朱德副主席說：「害怕國際局勢緩和的美國統治集團，最近卻拒絕了在歐洲建立無原子武器地區的建議，繼續在歐洲和其他地區進行冷戰，製造緊張局勢。但是，全世界愛好和平的人民將決不會容許帝國主義侵略勢力製造新的緊張局勢的陰謀得逞。中國人民將和以蘇聯爲首的整個社會主義陣營各國的人民、和全世界愛好和平的力量緊密的團結在一起，滿懷信心地爲和平和正義事業的新的勝利而鬥爭。」

今晚，李濟深、陳叔通、程潛副委員長，陳毅、李先念副總理，董必武院長，國防委員會副主席張治中等都出席了招待會。

布希尼亞克大使在招待會開始的時候講了話。他強調說，捷克斯洛伐克政府和人民熱烈地支持蘇聯單方面停止試驗核武器的決議和蘇聯政府關於召開最高級會議的建議，也熱烈支持中、朝兩國政府關於中國人民志願軍撤出朝鮮的聯合聲明；並希望其他有關國家也跟蘇聯和中國採取同樣的行動。

張家口集寧間 新鐵路已開建

京包線將縮短一百多公里

【中國新聞社呼和浩特十日電】一條新鐵路已在張家口、集寧間動工修築。

這條全長一百六十二公里的鐵路新線，以京包線上河北省的郭莊爲起點，向西經過北辛莊、土窰溝等地進入內蒙古自治區的興和、土城子、黨王河到集寧市。

這條鐵路比現有張家口—大同—集寧一段鐵路縮短距離一百一十多公里。

訂正 本版九日頭條關於出口商品交易會的新聞中：「我國的機械出到以紡織工業著名的英國去，是有史以來第一次」，係「英國商人購買我國的機器是有史以來第一次」之誤。旗昌洋行簽約時說明機器是銷香港的，合約也寫明香港交貨。（另有有關消息見經濟版）

農作需雨正殷之時

全國普降甘霖

南方得雨更多已注意防洪防汛

【新華社北京九日電】從八日起，全國大部地區都下了雨。其中長江流域中游各省和福建過去幾天就下了雨。

從昨天上午八時到今天下午二時止，新疆東南部、青海東部、甘肅中部和東部、陝西、山西中部降雨量是十公厘到二十公厘，約合市尺四分到八分。西北、華北和內蒙古其餘地區雨量是五公厘到八公厘，約合市尺二分到四分。北京、河北中部和北部到今天晚八時止，降雨量是十公厘。遼寧、吉林、黑龍江等省部分地區雨量較少。這一場雨對這些地區播種棉花、水稻抗旱搶種、補苗補種、麥子生長極爲重要，非常適時。

長江以南各省以湖南中部和北部、江西中部和南部、福建等省爲最大，降雨量是四十公厘到七十公厘，約合市尺一寸半到三寸。目前南方有些地區已進入雷雨季節，降雨量大大超過往年，對夏季作物的收穫、晚作物的生長有影響。

目前，雨區正向東南移動，估計今天到明天，黃河中下游各省仍有雨，其中河北南部、山東西部、河南北部有中雨到大雨，約合市尺半寸到一寸半。明天到後天，淮河流域各省和長江流域中下游各省的降雨量將要增大。江蘇、安徽中部和南部、江西北部、浙江將有大雨到暴雨，約合市尺二寸到三寸。這些地區要密切注意防洪防汛。

廣州地區海員電慰 香港受難海員家屬

支持香港海員對美蔣暴行的控訴

【本報訊】香港海員工會昨已收到中國海員工會廣州區海運委員會、中國海員工會廣東省航運委員會聯名拍來的電報，對被美蔣轟炸受難的海員家屬表示慰問。

電報說：「香港『飛雁』號貨輪在印度尼西亞港口被美國飛機炸沉，炸死中國船員；繼『飛雁』輪後，『麻洛』號貨輪又被炸沉。」又說：「美國勾結蔣介石集團，協助印度尼西亞叛亂集團轟炸印度尼西亞東部地區，並公然違犯國際法轟炸和平商船，屠殺我中國海員，這不僅暴露了其干涉印度尼西亞內政的兇惡面目，向印度尼西亞人民挑釁，而且是破壞亞洲和平安全的又一罪證。這種暴行已激起我廣州地區海員工人的無比憤慨，一致聲討美帝國主義者的血腥罪行。」

電報最後說：「我們謹代表廣州地區的全體海員工人對貴會和香港海員兄弟對美帝國主義者的抗議和控訴行動表示全力支持，並請轉達死難海員工友的家屬致以親切的慰問。」

離心水泵
適用於抽吸清水及黏性和化學腐蝕性與水相似的乾淨液體。每小時發水量990—79200加侖，揚程30—8米。廣泛使用在工廠、學校、醫院、住宅的給水系統及農田灌溉，固定，移動均可。

設計優良，型式新穎，轉速穩定，震動小，輕便堅固，機件均選用優質鋼材製造精度高。
285型柴油機
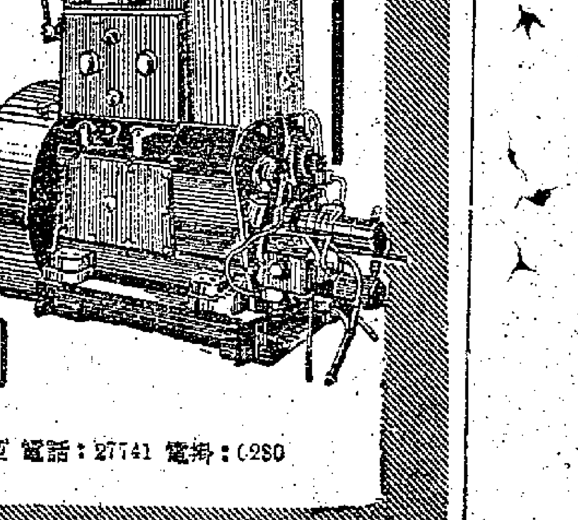
適宜作小船的主機或大船的輔機，並可以與發電機借彈性接令器相連作發電設備，或作農業、礦礦，地質鑽探、小型發電站等機器之原動力。
中國機械進口公司
香港代理處：華潤公司 地址：中國銀行大廈 電話：27741 電掛：0280

五羊牌電池
手電池白光時間達到1300分鐘把美國永備牌電池拋在後面
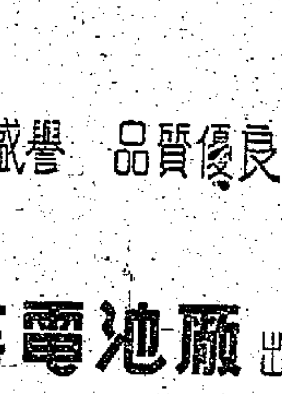
飛輪牌 收音机電池
各種收音机電池 放電時間超過日本水平
行銷中外 久享盛譽 品質優良

廣州 興華電池廠 出品
中國儀器進口公司
華南企業公司 經營出口

廣944
岐生堂參茸丸
主治
營養不良 血弱瘦面
身體虛弱 精神倦怠
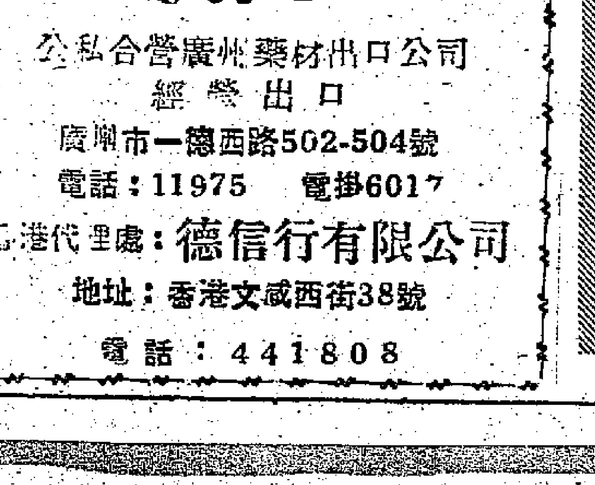
公私合營廣州藥材出口公司
經營出口
廣州市一德西路502-504號
電話：11975 電掛6017
香港代理處：德信行有限公司
地址：香港文咸西街38號
電話：441808

念念不忘擴大叛亂
美打探印尼軍力
加派海軍特務頭到印尼活動
美國會助叛黨一億美元

【新華社雅加達八日電】據安塔拉通訊社今天報道：「警協報」七日揭露美國和蔣介石集團已經給了印度尼西亞叛亂集團一億美元的「貸款」，供它購買武器和其他花費。

這家報紙說，一億美元貸款中的四千萬美元是供給叛亂分子購買火箭砲、無座力砲、二萬五千件自動武器和其他武器以及五架飛機用的。

這家報紙說，美國百萬富翁華萊士是這筆貸款的「中間人」。華萊士長期以來一直渴望着購買西爪哇英國公司所擁有的三萬多公頃的茶葉和橡膠種植園。這家報紙說，這筆交易由於印度尼西亞發動了收復西伊里安的鬥爭而告失敗。

【新華社雅加達九日電】「印度尼西亞火炬報」今天指出，最近到達這裏的美國海軍情報局長弗羅斯特海軍少將前來印度尼西亞活動，同當前印度尼西亞的局勢有密切關係，因爲五角大樓明顯地要確切探知究竟印度尼西亞有多大實力來維護自己的獨立。他們首先要探知印度尼西亞的軍力，尤其是它的海軍力量。

「印度尼西亞火炬報」透露，最近幾天來，美國駐印度尼西亞大使館特別忙碌。美國大使霍華德·瓊斯忙於找印度尼西亞軍政官員會談，他昨天還訪問了印度尼西亞陸軍參謀長，並且將在下星期一拜訪印度尼西亞國民黨總主席蘇維約。美國大使館的政務參贊已經在七日訪問過蘇維約。美國大使館武官也忙於拜訪許多印度尼西亞的重要官員，並且在昨天晚上拜訪了陸軍情報處長蘇肯德羅陸軍中校。

【路透社雅加達十日電】印尼空軍情報負責人十日說，國籍不明的一架米契爾式轟炸機，攻擊並迫使印尼空軍的卡達里納飛船下降。雅加達電台引述該空軍情報負責人的話說：此事發生在本月八日，即這架飛機攻擊東印尼安汶的同一天。他又說：卡達里納飛船上的乘客均告平安。

【路透社華盛頓九日電】美國國務院九日晚上說，美國把印尼政府的信遞交台灣國民黨是盡了「傳書遞簡」的責任。國務院並沒有說明印尼函件的內容。但據消息靈通人士說，這封信是印尼請求台灣停止拿飛機和武器供給印尼叛軍。據國務院說，台灣國民黨給印尼的答覆也是由美國轉交的。

【法新社台北十日電】台灣國民黨「外交部長」葉公超十日在一個聲明中說：台灣國民黨「並沒有軍援」印尼叛黨，但又說，台灣「政府對於居住在海外的國民個人的行動和活動無法行使其控制權」。

【新華社雅加達九日電】印度尼西亞空軍新聞處處長助理阿古斯·蘇羅多空軍上尉今天證實，安汶機場昨天遭到了叛軍飛機的轟炸。轟炸造成的損失很小，隨即得到修復。

印度尼西亞總理朱安達曾經指出，轟炸印度尼西亞領土的飛機是由美國人和蔣介石分子駕駛的。

【合衆社雅加達十日電】一位印尼政府高級官員十日第一次指責荷蘭曾空投武器，幫助印尼叛黨。

印尼第二副總理哈利德在國會中說，一架荷蘭四引擎海軍飛機曾於去年十一月二十五日，在帝汶空投一箱裝有十挺英式斯特恩機關槍的軍火，這些軍火降落在該地的一間天主教小學的操場上。

哈利德說，這事發生後，當地治安當局通緝一個荷蘭牧師凡威辛，但這個牧師在上星期逃往葡屬帝汶島部分去了。

與此同時，印尼「東星報」發表了一項頭條新聞，引述澳洲廣播說，印尼叛黨總理沙弗魯丁已在西蘇門答臘的咨都撒卡附近被活捉，但陸軍總部已否認這個消息。

【合衆社雅加達十日電】印尼軍事當局十日下令禁止蘇門答臘的三家報紙發行，理由是這幾家報紙採取了「反政府的態度」。

印尼陸軍參謀長納蘇蒂安下令下列報紙立即停刊：南蘇門答臘巨港的「Pabangunan報」，實武牙市的「民族先鋒報」和巴丹實林泮的「星期晨鐘人報」，後兩家報紙都是在打板奴里省內發行的。

納蘇蒂安的命令說，這幾家報紙，表現了一種對政府敵視的態度，並且玷污了政府的聲譽。

【據新華社雅加達十日電】印度尼西亞陸軍發言人皮恩那迪九日晚上宣佈，前印度尼西亞駐中國大使館武官瓦鹿已經被開除軍籍。這個行動是根據蘇加諾總統五月六日的一項命令採取的。

杜勒斯玩隱身術
說合衆社的報道無根據
關於不許解放西伊里安事

【安塔拉社雅加達十日電】印尼外長蘇班德里約在九日曾召見美大使瓊斯，要求澄清這事。瓊斯在與華盛頓接觸後，於十日早晨告訴蘇班德里約說，合衆社哥本哈根的消息報道杜勒斯曾就印尼局勢所發表的談話，是「徹頭徹尾的捏造」。

杜勒斯的答覆說：由於我沒有作過任何關於印尼可能進攻西伊里安的談話，因此合衆社的報道是徹頭徹尾的捏造。

蘇班德里約是在十日晨與美大使瓊斯會談一小時後透露上項消息的。

伊斯蘭教師會領袖
說外國干涉必失敗
全印尼穆斯林痛恨外國干涉者

【新華社雅加達十日電】印度尼西亞伊斯蘭教師聯合會最高宗教領袖瓦哈布·哈斯布拉在九日對新聞記者發表談話說，外國對印度尼西亞的干涉是一種罪惡行爲，印度尼西亞的穆斯林必須團結起來對付這種干涉。

瓦哈布·哈斯布拉說，如果沒有外國干涉，印度尼西亞的叛亂早就被撲滅了。儘管叛亂集團得到外國的幫助，印度尼西亞政府終究是能夠戰勝它的。

伊斯蘭教師聯合會中央常務委員會委員、印度尼西亞中央青年和軍人合作委員會副主席瓦希布·瓦哈卜對報界發表聲明說，印度尼西亞人民應當竭盡全力甚至犧牲生命來向外國干涉作鬥爭。他說，我們不要再三猶豫，眞理是屬於我們的。

【新華社雅加達十日電】由雅加達二十七個羣衆團體組成的「反對外國干涉羣衆運動」組織在九日打電報給二十個國際組織，要求它們支援印度尼西亞人民的鬥爭，並且譴責美國和蔣介石集團的冒險家干涉印度尼西亞。

這二十個國際組織包括世界和平理事會、亞非人民團結理事會、世界工會聯合會、世界民主青年聯合會、世界民主婦女聯合會和國際學生聯合會等。

菲律賓私縱叛黨
印尼使館提質問

【法新社馬尼拉十日電】印尼大使館九日查問十一個印尼叛黨怎樣逃出柯達巴多（菲律賓南部）警察的扣留。因爲此事即使在柯達巴多一官員的談話中，也認爲這批叛徒的逃亡，菲律賓當局應負完全責任。

印尼大使巴莫雅克說，他已有函致移民局，詢問這一集體逃亡的詳情。按雅加達曾指摘菲律賓給予叛徒以援助。

這十一個叛徒是四月二十六日被扣留的。但他們却能坐上他們「漂流」到菲律賓水域的兩艘帆船逃出菲律賓。

抗議民族領袖遭暗殺
黎巴嫩將大罷工
反對黨議員要求政府辭職

【據新華社大馬士革九日電】據黎巴嫩報紙今天報道，黎巴嫩反對黨和民族主義領袖們號召舉行總罷工，抗議黎巴嫩著名民族主義領袖、「電訊報」社長馬特尼遭到暗殺。

反對黨和民族主義領袖們在一項聲明中指出，有關當局要對謀殺馬特尼的事件負責。他們指出，這件事證明，黎巴嫩正處在以謀刺爲手段的恐怖時期，採取這種手段的目的是爲了取消法律規定的各項自由。

前總統庫利也發表聲明指出，這次謀殺是企圖在人民中製造恐怖氣氛的一連串罪惡活動之一，它是「對人民的挑戰」。

黎巴嫩的「第三力量」在聲明中，表示支持反對黨領袖和報業協會關於舉行總罷工的號召。

【新華社大馬士革九日電】據報紙消息，黎巴嫩議會八日討論了「電訊報」社長馬特尼被暗殺事件，反對黨議員嚴厲指責政府，要求政府辭職，或者公布兇手的眞面目。

黎巴嫩報業協會決定從十日起罷工三天，抗議馬特尼被暗殺。

【據新華社大馬士革九日電】黎巴嫩民族主義領袖、「電訊報」社長馬特尼被暴徒暗殺的事件，激起了敘利亞公衆的憤慨。

敘利亞報業協會今天打電報給黎巴嫩報業協會，對馬特尼的殉難表示哀悼。電報說，馬特尼烈士反對艾森豪威爾主義、反對帝國主義及其代理人的鬥爭要求我們完成他的目標。

遭到美國大力排斥
日本絲業危機嚴重
橫濱生絲拋風熾盛價格再暴跌

【新華社北京十日電】東京消息：面臨嚴重生產過剩危機的日本蠶絲業，正在遭到美國的排斥。

四月下旬在紐約舉行了日美絲產品貿易會議。參加這個會議的日本代表團最近發回日本一個報告說，美國紡織業的巨頭們對日本絲產品的進口大加壓低。儘管日本代表團竭力說明日本一九五七年輸往美國的絲產品有百分之八十到百分之八十五都是日本特有的品種，但是美國商人們仍然堅持要限制日本絲織品的進口量，會議只好不歡而散。這個問題將提交即將在維也納舉行的國際絲業聯合會特別委員會會議去討論。

美國是日本絲業的最大買主。在一九五六年，日本出口的七萬五千包生絲中，有五萬一千包運往美國；同年日本輸出的絲織品總值九十億多日元，其中五十六億多日元是輸往美國的。

同時，日本生絲的國內市場情況更加惡化。日本重要港口橫濱的生絲價格，由於最近幾天一些中小蠶絲廠的拋售而進一步暴跌。日本政府等雖然大量收購生絲，也未能阻遏這種跌風。期貨的價格已經跌了每包十八萬日元的大關。日本政府爲了維持生絲的價格所建立的總額一百億日元的基金開始迅速減少，這個月可能要花光。西方通訊社說，在這大暴即將到來的時候，人們擔心政府的用花費巨額進行收購的新法維持生絲價格的政策將缺乏有力的後盾，因此買主將更少。

日本農林省最近決定強制實施一種共同保管蠶繭的制度，企圖阻止生絲價格的下跌。但是，這西方通訊社都認爲，這種措施的效果是令人懷疑的，因爲生絲價格暴跌的基本原因是供求的嚴重不平衡。

菲執政黨元老主張
應撤銷美軍事基地
馬巴納強調保持菲主權

【法新社馬尼拉十日電】菲律賓一位參議員十日公開反對美國在該國建立導彈基地，並警告說：如果原子戰爭發生，不管誰是勝利者，菲律賓却將遭受蹂躪。

執政的國民黨「元老」、參院外交委員會委員馬巴納說：除非美國就司法管轄權問題與菲律賓達成合理的協議，美國應該撤出它在菲律賓的軍事基地。

馬巴納所強調的合理的協議，應該是保持菲律賓的主權。關於美國軍人在非執行勤務期內犯罪應由誰來管理問題，菲、美兩國會有過談判，但此項談判於一九五六年十二月破裂。

參議院外交委員會預定在現行國會大會閉幕之後，再研究基地問題。

徐州用礦石結構
建成小煉鐵高爐

【據新華社南京十日電】徐州市美聯機器廠創造性地學習湖南安平等地的經驗，大膽採用礦石結構，建成了一座小煉鐵高爐。

這座小高爐容積十立方公尺，總投資只有七萬八千多元，每天出鐵十二點八噸，鐵的質量很好，達到了一號鑄造鐵的水平。

這種礦石結構的小高爐還有投資少、收效大、成本低的特點，一座爐子只要兩三個月就可建成。小高爐的管式熱風爐的溫度很高，達到攝氏七百到七二〇度（一般的溫度只在五五〇度左右），這對節約焦炭降低成本有很大作用。現在他們的經驗已引起各地注意。安徽、山東、河北、甘肅和內蒙古等地，都已先後派人來學習。

美壓力勾起反感
普利文組閣失敗
法政潮解決希望仍甚渺茫

【據新華社北京九日電】巴黎消息：正在擬訂政綱和準備演說要求國民議會授權組閣的普利文，昨天突然宣佈，他不得不再一次打消了當法國戰後第二十五屆政府的總理的念頭。國民議會原訂今天舉行的討論授權問題的會議，也就只好取消。普利文的再度失敗，就使得結束法國政府危機的希望在危機延續的第三十三天仍然甚爲渺茫。

普利文失敗後，法國總統戈蒂馬上就尋找新的組閣負責人。他先後召見了激進社會黨的納·畢埃爾、莫里斯·富爾和讓·貝多文，但是他們都拒絕受命組閣。最後，戈蒂召見了人民共和黨多數派領袖、前蓋伊阿政府財政部長弗林姆蘭。弗林姆蘭將在今天決定是否接受組閣使命。

民主社會抵抗聯盟右翼領袖普利文在最後一分鐘遭到挫敗，是因爲法國統治集團各政黨在如何才能最好地維護法國在北非的殖民利益這個問題上的分歧仍然無法調和。這種分歧曾經先後使得包括蓋伊阿政府在內的四個法國政府倒台。

巴黎的政治觀察家指出，風傳美國曾經施行壓力，要法國統治集團支持普利文。由此而重新勾起的反美情緒也不利於普利文上台。

要求停止核試驗
白宮外有示威
支援絕食請願羣衆

【合衆社華盛頓十日電】反核子試驗示威者十日打算在白宮佈崗，以支持向原子能委員會總部請願的十五個抗議者。這十五個人實行絕食，已進入第四天。

據這十五個抗議者的發言人說：「有若干汽車載着『同情者』計劃在白宮前面佈崗，以支援停止核子試驗的請願。」

示威者說：他們將繼續在原子能委員會的走廊間實行絕食，一直到五位原子能委員答允聽取他們的請願爲止。

他們九日曾與一位原子能委員會職員會晤，但他們說：這次會晤並未「實現使委員會及公衆明白停止核子試驗所迫切需要達到的目的」。

這個抗議團體中有個八歲的孩子（昨天本報誤爲十八歲），但他未參加絕食。他是「金律號」帆船一個船員的兒子。

滬職工上大學
總數已近萬人
入中學的有十五萬多人

【中國新聞社上海十日電】上海市工人羣衆中的新型知識分子正在成長。

目前，在業餘大學進修的上海職工已近萬人，在中等學校和技術班學習的有十五萬多人。全市參加業餘文化學習的職工，和解放初期比增加了十三倍。上海電器廠初中程度的職工，由一九五三年佔全廠職工人數的百分之八點五上升到今年的百分之三十八多，高中以上程度的職工也由一九五三年的百分之七上升到百分之十七。

許多獲得了文化、科學知識的工人，創造發明了新的生產工具和生產方法，有力地推動了生產。

野生纖維混織品
重慶製成卅多種

【中國新聞社重慶十日電】從去年第四季度到現在，重慶市紡織工業部，已試驗成功三十多種野生纖維和棉毛混紡織品。

這些產品有一百多種花色。它們的光澤鮮艷、結構緊密、拉力很強，完全適合衣着需要；同時價格比純棉純毛產品便宜。

今年重慶市各紡織廠將生產野生纖維兩千五百噸，以大量增產混紡紗件。重慶市第二工業局除已在省內各地建立的野生纖維脫膠工廠外，並決定將所屬重慶化工廠改爲一個野生纖維脫膠和苧麻紡織廠。

祁連山發現水源
能灌溉農田五百多萬畝

【中國新聞社蘭州十日電】甘肅省祁連山裏最近發現了三大水源，共計水量十億多公方，預計能灌溉五百多萬畝農田。

這三條水源緊靠敦煌縣。現在，該縣已經擬訂出擴大五百萬畝水利的規劃，並且立即動手準備利用這三大水源修成大型水渠。

馬來亞橡膠工人
罷工抗議減工資

【新華社北京九日電】吉隆坡消息：馬來亞聯合邦各地一萬三千名橡膠工人在五月七日罷工十二小時，抗議資方從四月一日起片面決定將每天的工資削減三角（馬來亞幣）。在前一天，有幾千工人也因爲同一理由罷工一天。

兩天來的罷工行動已經使一百一十個以上的橡膠園受到了損失。

根據勞資雙方同意的舊工資協定，橡膠工人的工資是根據前一季度平均橡膠價格而決定的。這個協定已經在今年三月底到期，但資方仍根據舊的協定，以第一季度橡膠價格下降爲藉口，片面削減工人的工資。

浙海大舉捕捉
鯊魚重兩萬斤

【中國新聞社杭州十日電】浙江南部沿海漁民今年已捕獲了一百五十多條鯊魚，最大的一條達兩萬斤，一般都在五六千斤左右。

「武運長久」　英韜作

補充選舉陸續揭曉
老撾新愛國黨大勝
在廿一個議席中可能得十二席

【路透社萬象十日電】由於勢如排山倒海的勝利在繼續着，老撾新愛國黨可能在老撾國民議會發揮其自己的主張。

這個政黨是寮國戰鬥部隊人員組成的，在這次補充選舉應選的二十一個議席中，該黨可能獲得十二席。（這次補充選舉是本月四日開始的。）

選舉的最後結果要一星期內才可以揭曉。

右翼政黨人士十日發出最黯淡的預言，說他們在計票尚未完成的那些票中，靠得住的票數恐怕只有五個席位。

由於內閣大臣不得參加這次國民議會的補充選舉，因此，右翼政府在國民議會中可能只有二十三席，這樣，右翼在國民議會的議席將與左翼相等。

眞理報評南共綱領

（上接第一版）

「這種態度是不符合馬克思列寧主義精神的，因爲它無視現代社會發展的基本矛盾——帝國主義和社會主義之間的矛盾。這種態度違背社會主義國家共產黨和工人黨代表會議宣言對國際局勢的估計，這是公認的歷史事實。」

文章在談到兩個陣營的問題時說：「南共的領導人不同意各國共產黨人一致公認的現今世界分爲兩個對立的陣營的說法。他們說，南斯拉夫站在這兩個陣營之外。然而，要知道，世界分爲兩個陣營並不是哪些人或哪些黨派異想天開的結果。世界社會主義體系的形成，與帝國主義陣營相抗衡的世界社會主義陣營的出現，世界分爲兩個陣營，這些都是人類社會發展的歷史過程的合乎規律的結果。」

文章接着說，社會主義國家之間和領導這些國家的共產黨和工人黨之間的相互關係問題對社會主義和共產主義的發展有着極重要的意義。

「社會主義國家所以能夠團結成爲一個統一的大家庭，是因爲它們走着共同的社會主義道路，它們的社會經濟制度和國家政權有着共同的階級實質，它們需要互相支持和幫助，在爭取社會主義和共產主義的勝利的鬥爭中它們的利益和目標是一致的。」

文章批判了鐵托的這種說法：「經常有人指責我們不是國際主義者，因爲我們沒有參加陣營。對於這些同志來說，國際主義就取決於是否參加陣營而不是在於更廣泛意義的社會主義世界。」文章說：「不言而喻，無產階級國際主義不僅僅適用於社會主義陣營，這種思想把工人階級的一切馬克思列寧主義政黨聯合起來，把國際工人運動和民族解放運動團結起來。但是，決不能由此得出結論，認爲在社會主義已經取得勝利的那些國家之間不必加強國際主義聯系、兄弟合作和互助了。共產黨和工人黨，特別是那些作爲執政黨的共產黨和工人黨，對世界社會主義體系的命運負有重大的歷史責任。因此，爲了整個國際工人運動、全世界和平和社會主義事業的利益，它們正在加強自己的團結和同志式的合作。」

「在目前的條件下，當新的社會主義社會已經把三分之一以上的人類團結在一起的時候，加強先進國家之間在實踐上的合作和理論上的合作就有了迫切的需要。」

文章着重指出，南共代表大會的發言中所宣揚的「獨特性」的路線，其目的是論證社會主義國家的獨特性和把它們彼此對立起來。這些發言用「領導國家」的「霸權主義」、「這些黨的領導習慣於接受和執行來自外部的指示」這種話來誣蔑社會主義陣營。這種說法同帝國主義宣傳機關的陳詞濫調是毫無區別的。帝國主義者正是利用這種讕言來「論證」它們對人民民主國家的顛覆活動，它們打着「解放」這些國家的幌子，實際上是想使資本主義制度復辟。

文章說，現在，社會主義國家已經不是一個而是很多個，單獨地建設社會主義和共產主義是不可能的。蘇聯人民曾經不得不單獨在一國建設社會主義，這種歷史時期早已過去了。現在，社會主義已經成爲世界體系。社會主義發展的新階段已經來到。現在，每一個社會主義國家，無論它是大國或小國，都需要其他社會主義國家和整個國際工人運動的幫助。

文章繼續說，在南共代表大會上，報告人和某些發言者都感激地談到美國對南斯拉夫的援助。但是在談到同社會主義國家的經濟合作時却十分勉強，社會主義國家的援助被估計得過低，甚至被忽視。鐵托在他的報告中強調指出，南斯拉夫同美國的關係的基礎是：相互尊重、平等合作和互不干涉內政。他說：「如果有某種企圖不符合這一原則的話，那通常是來自某些個人或集團，美國政府也是這樣的。我們在極其需要援助，即斯大林對我國施加政治、經濟和宣傳壓力的時候，我們從美國得到了經濟和軍事援助。這在很大程度上幫助我們克服了當時的巨大困難。」

美國給南斯拉夫的獎金

文章說：「這樣看來，原來美國政府給了南斯拉夫『無私的』援助，只是『某些個人或集團』曾經徒勞無益地企圖使美國政府離開相互尊重、平等合作和互不干涉內政的道路，美國政府還是反對這些人的呢！讀到這種對美國統治集團卑躬屈節和拿系拍馬的演說時，不禁要問：美國壟斷資本家爲甚麼要對南斯拉夫這樣有好感呢？每個共產黨人都有權考慮一個問題：爲甚麼美國帝國主義者——社會主義的最兇惡的敵人——認爲幫助南斯拉夫是上算的呢？」

「不能不提到，鐵托在普拉發表博得全世界反動派一致喝采的對蘇聯不友好的演說前後，南斯拉夫從美國帝國主義那裏得到了新的大批獎金。據南斯拉夫報紙報道，一九五六年十一月三日，南斯拉夫同美國簽訂了一項關於美國供給價值九千八百三十萬美元的剩餘農產品的協定，而根據南斯拉夫通訊社報道，在一九五六年十二月底，美國政府又把一張約六十億第納爾的支票交給了南斯拉夫。南共代表團剛剛拒絕在社會主義國家共產黨和工人黨宣言上簽字，美國馬上就給了南斯拉夫一筆巨額貸款，並簽訂了供給價值六千二百五十萬美元的美國剩餘農產品的協定。可能，南斯拉夫領導人削弱社會主義國家和共產黨的團結的新企圖也將得到適當的獎賞。」

文章強調說：「帝國主義者從來不向任何人白送禮物。」

文章接着說：「由於美帝國主義的所謂無私援助的結果，南斯拉夫對外國債務達到了八億多美元的巨大數字。南斯拉夫每年要用出口收益的百分之二十五以上償還外債。南斯拉夫也像其他獲得『美援』的國家一樣，從美國得到的主要是小麥、豬油等剩餘農產品。但是，美國壟斷組織却不願意通過援助的方式向南斯拉夫輸入工廠和電站用的完善設備以及發展現代工業、國家技術進步和經濟進步所必需的一切設備。」

「至於蘇南兩國的經濟關係却建築在另外一種基礎上。南共第七次代表大會的報告列舉了最近幾年兩國所簽訂的最重要的協定。首先是關於在南斯拉夫建設價值達一億一千萬美元的企業的協定。此外，還提到了蘇聯向南斯拉夫提供五千四百萬美元的貨物貸款協定，三千萬美元的黃金或外匯貸款協定，關於建設製鋁廠、肥料廠的專門協定等等。」

「即使是這個蘇聯和南斯拉夫之間各項協定的簡表也表明，蘇聯跟南斯拉夫以及其他社會主義國家的經濟關係同所謂美援的根本的、原則性區別在什麼地方。」

在談到目前蘇聯和南斯拉夫的經濟關係時，鐵托說這是「對兩國都很有利的經濟合作」。然而，蘇聯勞動人民給予南斯拉夫以友好援助，絕不是從這樣做在商業上對他們『很有利』這種考慮出發的。他們在自己的政策中，在同兄弟社會主義國家的關係上根據的是建設社會主義的利益、鞏固和發展世界社會主義體系的利益。幫助同志和朋友，這就是履行自己的國際義務。蘇聯人就是這樣考慮並且以此爲根據來行事的。」

從不強迫南國接受友誼

文章說：「但是，南共綱領草案的起草人粗暴地歪曲了社會主義國家之間關係的性質，以不友好的、甚至誹謗的口吻硬說它們覬覦霸權，硬說在社會主義發展的最初階段，某些民族和某些國家有可能『利用這種或那種形式對其他國家實行經濟剝削』。在南斯拉夫是否有人認爲，蘇聯同南斯拉夫的經濟關係中表現了這種『剝削』傾向呢？假如是這樣，那麼倒可以讓南斯拉夫揭發這種『剝削』。」

「我們不強迫任何人接受任何東西。我們不強迫任何人接受我們的國家制度、我們的社會生活方式和我們的思想體系。我們也不強迫任何人接受我們的友誼，接受我們的經濟援助。」

「眞理報」的文章說：「南斯拉夫領導人說，現有的意識形態的分歧不應當導致南斯拉夫和社會主義國家之間國家關係的惡化。但是，經驗表明，光是重複這一眞理是不夠的。不能不看到，意識形態的分歧假如不是消除、而是繼續加深，那麼自然也就會引起政治問題上的分歧。」

南國又犯了民族主義性質錯誤

「蘇聯和蘇聯共產黨堅決地消除了過去對待南斯拉夫的不公平和錯誤。但是，應當直率指出，在一九四八年和在這以後，南斯拉夫方面犯了民族主義性質的錯誤，在一些重要問題上脫離了馬克思列寧主義原則。」

文章指出，蘇聯共產黨在同南斯拉夫關係正常化方面表現了主動精神，並堅持不懈地、始終不渝地履行了自己的義務。而南斯拉夫領導人的行動却不是這樣。中國「人民日報」五月五日社論公正地着重指出，南共領導集團拒絕了蘇共中央和各國共產黨人的善意的努力。

文章說，南共第七次代表大會、南共綱領草案清楚地表明了，南斯拉夫領導人繼續站在違背馬克思列寧主義原則的立場上。他們把這看成是自己特別勇敢。某些南斯拉夫發言人在對其他國家共產黨的攻擊中陶醉於使用各種聳人聽聞的字眼和刺耳的術語。

南共領導人的這種行動表明，他們粗暴地破壞了無產階級國際主義的原則。

文章駁斥了南共領導人粗野地指責別人干涉南斯拉夫內政的讕言。文章說，既然南共中央把自己的綱領草案分送給所有共產黨和工人黨，顯然是叫大家對南共這個綱領草案表示意見。可是當別人把這種意見說出來了時，極不客氣的攻擊就開始落到他們的頭上。

文章說，在南共代表大會上有人硬說，在意識形態問題上不可能有一個可以斷定誰是誰非的正確無誤的裁判官，而唯一的、最後的裁判官就是實踐、就是歷史。但是，難道歷史沒有證實馬克思列寧主義的基本原理是正確的嗎？難道革命鬥爭和社會主義建設的實踐沒有表明這些原理的偉大革命力嗎？那麼，到底爲什麼受過不同國家的千百萬工農爭取美好生活的鬥爭經驗考驗的這些馬克思列寧主義原理不能成爲意識形態爭論當中的指路明燈、指南針和眞理的尺度呢？否認這一點，就是反對馬克思列寧主義的正確性。」

文章說：「南共綱領草案關於社會主義國家的國家的一切說法實質上都是要削弱社會主義國家。這對誰有利？一切社會主義國家歷史的經驗表明，在過渡時期條件下，在渴望資本主義復辟的帝國主義侵略陣營存在的情況下，一切想削弱社會主義國家的作法，只是對社會主義的敵人帝國主義者有利。」

「南共綱領草案歪曲地敘述了社會主義國家及其理論思想在蘇聯的發展過程，企圖把蘇維埃國家的歷史描繪成具有某種『官僚國家極權主義』的傾向，並且把必須運用社會主義國家作爲建設共產主義的武器的主張，說成是『對於馬克思主義的一種國家極權實用主義的修正』。大家都知道，馬克思在『哥達綱領批判』中談到過『共產主義社會的未來國家性質的問題』。列寧也說過，『要使國家完全消亡，必須有完全的共產主義』。馬克思和列寧的這些天才的結論不斷爲各國建設社會主義的國際經驗所證實。人們完全有理由問：到底是誰在修正馬克思和列寧關於國家的學說呢？」

「在南斯拉夫領導人的言論中，經常把社會主義民主的發展同社會主義的國家的發展對立起來。他們這樣做，是無視列寧主義關於社會主義的國家的發展也就是社會主義民主的發展這一指示的。」

堅決同修正主義鬥爭

「眞理報」的文章最後說：「對整個國際共產主義運動採取什麼態度，對那些在馬克思列寧主義基礎上總結經驗和確定了爭取和平、民主和社會主義任務的綱領性文件採取什麼態度，在目前條件下是對每一個共產黨和工人黨極爲重要的問題。在世界分爲社會主義和資本主義兩個體系、兩個陣營的時代，國際共產主義運動和每一個馬克思列寧主義政黨的任務是要正確地看到對共同敵人帝國主義鬥爭的前景，加強工人階級政黨的一切力量的團結和統一，以便打退反動派的各種陰謀，鞏固和發展世界社會主義體系。在這種情況下，哪怕是稍微脫離馬克思列寧主義的原則，流露任何特殊性和宗派主義，都不可避免地會陷於修正主義的泥坑，而一切馬克思列寧主義政黨都在同修正主義這種主要危險進行堅決的鬥爭。

「國際共產主義運動和世界社會主義陣營的偉大的不可戰勝的生命力在於它們在馬克思列寧主義原則基礎上的團結一致。保衛這種團結一致，在共同敵人——侵略的帝國主義——面前全力加強這種團結一致，這是一切共產黨和工人黨的神聖職責。」

粵省石油蘊藏量豐富

茂名清遠陽山瓊山都有油母頁岩
六十九個產煤縣可建小型煉油廠
今年建十九廠部分年內開始出油

【中國新聞社廣州十日電】從來沒有生產過石油的廣東省，今年開始發展石油工業，除由中央投資建設的茂名油母頁岩聯合企業外，還有本省各級地方政府投資興建一批中、小型煉油廠。

根據地質調查資料，廣東石油蘊藏豐富，除茂名已發現儲量豐富的油母頁岩外，陸續發現清遠、陽山、瓊山等地都有可煉石油的油母頁岩、樹煤和褐煤。本省發現有煤的六十九個縣，都可建立小型煉油廠。廣東省重工業廳已初步決定，今年將在合浦、海南、韶關、汕頭、惠陽、高要、湛江等專區建立十九個年產三百噸至三千噸的小型煉油廠，有些今年便可出油。

據悉，在一九六二年，廣東中、小型煉油廠總產量可達五十萬噸，相當於茂名油母頁岩聯合企業建成後產量的一半。

廣東發展石油工業，可滿足廣東農業、漁業實現機械化生產後的燃料資源。

閩南新建擴建四十大型農場
大量種亞熱帶植物
廿二縣市五年內推廣逾千萬畝

【本報廈門五日專訊】閩南地區決定五年內新建擴建大型國營農場四十個，五年內二十二個縣市發展亞熱帶作物和經濟作物一千二百多萬畝（不包括油茶、油桐），大大超過省提出的初步規劃，這是最近在漳州召開的國營農場和經濟作物發展規劃會議上提出的。二十二個縣市包括閩侯、廈門和晉江、龍溪二專區的大部分縣份，會議自四月廿八日開到五月二日結束。

各縣市代表們通過聽報告和進行充分的討論，交流經驗，互相促進，對發展亞熱帶和經濟作物，促進工業的發展，和改變福建省經濟面貌的重大意義，有了較深刻的認識；對墾荒種植的多種經營綜合利用土地問題，以及種苗、勞力等問題上有了較全面的體會，和得到一定的解決。因此大家勁頭很大，如省初步規劃，二十二個縣市五年內新種柑桔六十八萬畝，各縣市提出的是八十九萬畝；龍眼原來規劃新種七十萬畝，各縣市提高到九十六萬畝；鳳梨也比原來規劃增加四十八萬畝；其他如荔枝、枇杷、咖啡、橡膠等，絕大部分都超過省初步的規劃。各縣市並規劃在今年內就要開荒種植三百七十多萬畝。新建和擴建廈門農場、南靖農場、安溪農場、建設農場、長橋農場等四十個大型農場。

廣東普降甘霖

高要汕頭惠陽等區旱患解除
農民繼續努力抗旱務期豐產

【本報廣州九日專訊】廣東在六日至八日連續三天來，大部分地區普降甘雨，高要、汕頭、惠陽、海南等專區旱象本已解除，佛山專區部分地區亦告緩和。但各受旱地區廣大農民羣衆，並不因有雨而鬆懈，仍繼續堅持抗旱，保全豐收。

據廣州中心氣象台報告，本月六日晨八時至七日晨八時一天內，廣東北江東部英德、清遠一帶，降雨四百公厘。七日晨八時至八日晨八時，廣東北部地區，降雨三十公厘以上，個別地區則降雨達一百公厘。惠陽東北部、海陸豐沿海一帶降雨一百公厘。高要專區東北部四會縣一帶降雨三十公厘左右。佛山專區開平、恩平、台山一帶降雨五十公厘至一百公厘。

高要專區全區原來受旱的廿七萬畝稻田，在過去三天來下雨後，有水過二分深的有十五萬畝，其餘十二萬畝亦已濕潤了表土。雨後，各地除了加緊水利工程蓄水管理和引水入田灌溉之外，全區仍然保持每……水抗旱了。

湛江地區十八萬農民，正以去冬今春向大自然進軍的勁頭投入抗旱鬥爭。現在全區已有一百萬畝受旱面積初步解除旱患，佔五月五日統計的二百零二萬畝受旱面積的一半。

東莞縣鳳崗鄉在旱患嚴重威脅早稻豐收的情況下，發揮了羣衆高度的生產積極性和互助支援的共產主義精神，全鄉開展了勞動力統一、水源統一、工具統一的「三統」大協作運動。經過七晝夜的抗旱，全鄉七千多畝受旱田都灌過了一、二次水，旱情大大緩和。在抗旱鬥爭中，全鄉早稻已全部結束了二次中耕，轉上第三次中耕。

鄉村醫院

番禺建成兩間

【本報番禺八日專訊】番禺縣魚窩頭、靈山兩個鄉的醫務人員，挖掘潛力，展開捐獻，於本月上旬建成了附設有三個衞生站的兩間醫院，還準備在魚窩頭再設一間人民醫院。

農·村·產·院

粵桂閩境內各縣
今年要普遍試辦

【本報廣州八日專訊】廣東省與廣西、福建兩省簽訂婦幼衞生工作協議書，協議三省在實行新法接生、新法育兒和計劃生育工作中，互相幫助，共同提高。

三省協議今年內實行在每縣試辦若干間農村產院；全省今年上半年要基本普及新法接生和消滅新法接生中的破傷風。明年全部實行新法接生，消滅新生兒破傷風和產婦產褥熱。三年內達到個個農業社有產院。

今年要使農村托兒所做到定時進食，保證開水和大小便集中處理；使重點縣市的農村托兒所要分面巾，分食具及使用流動水。

今年並將廣泛宣傳計劃生育。三省還協議互相幫助訓練人員，互相參加有關會議、互相交換資料、互相檢查工作。

汕頭籌建廣播電台

【本報汕頭六日專訊】汕頭市已經決定興建一座無線電廣播電台，建台的地址已經過勘察並初步作出決定，建台的詳細規劃正在加緊設計中。

這是潮汕地區有史以來的第一座無線電台，也是全國第一座以潮汕語言爲主的廣播電台。電台的建成對潮汕地區的城鄉工農業生產發展和人民文化生活的提高都將起極大的促進作用。

靠近潮汕的興梅地區也可以收聽到廣播。

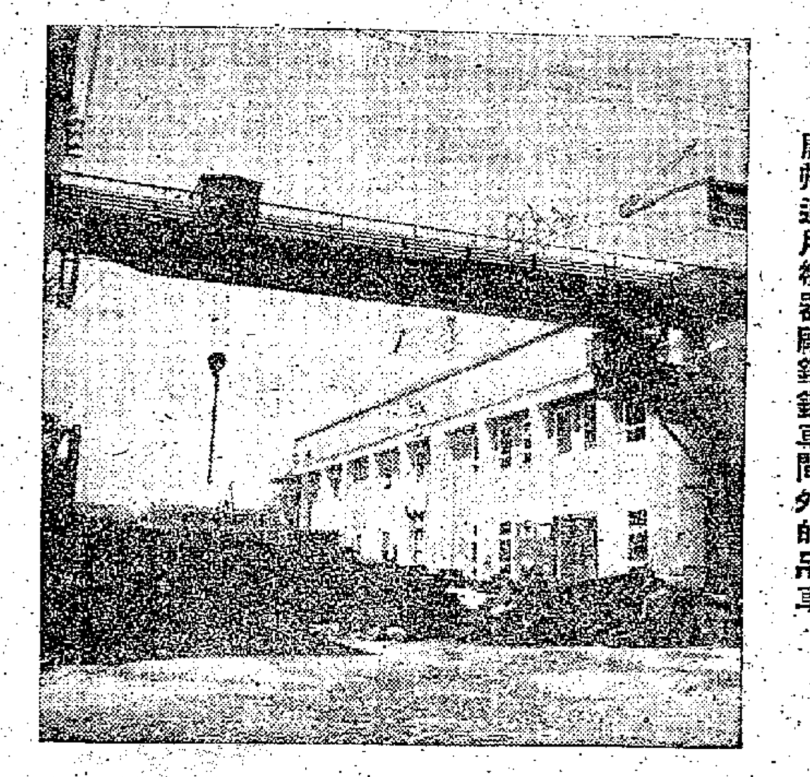
廣州通用機器廠鑄鋼車間外的吊車

製造糖業機械的大工廠

——廣州通用機器廠介紹——

本報記者 陳曉亞

如果你去參觀日榨甘蔗二千噸的大型糖廠，看見那一捆捆甘蔗用吊車從船上吊起，放進無底洞似的蔗槽以後，經過一連串的機械化、自動化過程，最後從包裝車間裏出來的是一包包潔白可愛的白砂糖，你一定會讚歎機械的功能，科學的神通。

廣東、廣西、江西、福建各省近年來新建了不少這類機械化、自動化的大、中型現代糖廠，大部分這種廠機械設備都是廣州通用機械廠製造的。過去，這些機械全須依賴外國進口，現在，我們完全掌握了製造技術，這也是近年來我國糖業能迅速發展的重要原因。

專門製造糖業機械

走進通用機器廠，那廣闊的範圍，巨大的車間，車間裏發出來頻繁的機器聲和吊車的隆隆聲，充分顯示這個現代化大工廠的雄壯規模。介紹的人告訴我：這個由解放前一個舊機廠發展起來的機器廠，廠區面積已達二千公畝，較解放初期擴大了四倍多，職工人數增加五倍。幾年來生產不斷發展，第一個五年計劃期間的生產總值，較一九五二年增長了十六倍。廠初製造各種機器，從一九五五年開始專業製造糖業機械以來，到去年止已製造了十七個大、中型糖廠的全套機械設備，還有其他不少新建糖廠的部分設備，這些新糖廠，每年可以給國家生產十萬噸白砂糖。

機械性能優良

去年，廣東新建中山、南海兩個日榨蔗二千噸，惠陽一個日榨蔗一千噸，和福建仙遊、雲南草壩、廣西南寧等幾個大、中型糖廠，都是由通用機器廠供應的機器裝配起來。據說：中山糖廠壓榨機的糖份抽出率，本月內已達到百分之九十七·五，打破了柴埠糖廠上月所創造的百分之九十七·二八全國紀錄。每日榨蔗量也已達到一千九百八十二噸，就是說已經接近設計能力二千噸的水平，一套剛開始生產的機器能迅速獲得這個成績，說明機器質量性能優良。據鑑定：通用機器廠製的一千二百五十公厘離心分蜜機——製糖的重要部份之一——質量已超過國際水平，在高速運轉時的穩定程度，超過同類型的進口貨。

明年全面趕上英國

今年，通用機器廠的任務更加重大，他要爲廣東、廣西、江西、福建各省新建糖廠製造各種類型的整套製糖機械，供應全國其他各地新建糖廠的離心分蜜機，並要開始試製日榨二千噸，目前世界最新的碳酸製糖法各項重要設備。此外還要製造年產酒精三千噸的酒精廠，年產氮肥三十萬噸的肥料廠等設備，並供應全國新建肥料廠用的離心機。

該廠今年三月落成投入生產的鑄鋼車間，是目前華南最大的一個鑄鋼車間，它不但可以滿足通用機器廠全部鋼鐵用料，還可以供應其它工廠需要，今年他們的鑄鋼任務較去年增加一倍。他們提出：今年所鑄鋼和鑄鐵的成品率都要超過英國。到明年，就要在產量和質量各方面趕上英國製糖機械工業的產量和質量水平，他們這個遠大的目標是經過詳細調查研究後提出來的。

全廠職工熱情奮發

全廠二千五百多職工正熱情奮發地朝着這個目標前進，廠裏發動人人動腦筋，提建議，革新技術，今年一月至四月二十日止，全廠職工共提了四〇九件合理化建議，大部份都是有益的意見，採用後對生產效率已起了重大作用。工人的先進事跡也不斷湧現，如煉鋼小組，四月份連續突破定額創造新紀錄，過去每爐一爐三噸鋼要六小時，近二十多天來一再壓縮煉鋼時間，最近又創造了一小時卅九分的新紀錄。車床工人劉梓寶，將一架單刀切削的車床改爲八刀切削，工作效率提高四倍半，像這類事跡很不少。

生活提高，福利齊全

幾年來，職工們的生活不斷改善，廠裏建設了近二萬平方公尺的宿舍，舉辦了各種集體福利事業。設有保健站，並與六間醫院訂立特約醫療合約，還設有設備完善的肺結核療養所，爲肺病職工脫產療養，辦有職工營養食堂，設有牛乳站，免費供應身體衰弱或產前後的女職工每天半斤牛奶。從一九五三年到五七年全廠所用的保健醫療費就達三十多萬元。

此外並辦有托兒所、職工俱樂部、業餘小學、中學、大學共六十三班，建有圖書室、游泳池、燈光籃球場、足球場。職工們不但生活安定，在文化、科學和文娛、體育方面，都有很好的學習和娛樂機會。

糖機將出口外銷

廣東省是目前我國重要的糖業基地，通用機器廠是構成這個基地重要的一部份，它不但給全國第二個五年計劃內加速發展製糖工業提供了重要條件，它的糖機還可以出口外銷，越南民主共和國今年就訂購了兩套日榨蔗三百五十噸的糖廠設備，將來廣東的五百噸、一千噸、二千噸的製糖機器都可以出口。

廣州氮肥廠動工

建成後年產肥田粉廿一萬噸
美禁運的機器我全部能自製

【本報廣州九日專訊】規模宏大的廣州氮肥廠今天破土動工，開始做大施工前的服務工程，平整廠區土地，修築廠外運輸公路，鋪設臨時用水管道等，這個廠全部建成後將年產肥田粉——硫酸銨廿一萬噸。

廣州氮肥廠是今年國家投資在廣東興建的兩個大化學肥料廠之一，是目前廣東省農業大發展迫切需要的工業。原定今年七月動工，一九六一年建成，在全國工農業大躍進形勢推動下，該廠加速籌建，面積約七十萬平方公尺的廠區測量、鑽探工程，和初步設計工作都已於四月底以前完成。現提前兩個月施工，並決定提前一年——一九六〇年第一季度完成第一期工程投入生產。第一期可年產硫酸銨八萬噸。

這個廠的投資，可以建設廿三座廣州華僑大廈。

大廈。硫酸銨，據調查：每公斤肥田料可增產稻穀三斤，以該廠年產廿一萬噸計，一年便可增加糧食七億六千五百萬公斤，合十五億一千萬市斤。

這種化學肥料廠的機器設備，美國列爲「禁運」物資，過去我國沒有製造過，現在廣州氮肥廠的全套機器設備，皆在國內訂製，我國現不但能夠製造這種大型機器設備，而且可以大量生產。

廈門夜大學開學

福州業餘大學月中上課

【中國新聞社福州十日電】廈門市夜大學已開學，共錄取學員四百零五人。設有企業管理、工業與貿易會計、教育行政等三門科目。學員們將在二年或三年內修完全部課程。

福州業餘大學也將在五月中旬開學，設有語文、數學、物理、化學、外文等五個專修班，每年招生一百五十至二百人，由福州各高等院校教師來上課。

汕頭區中小學 廿天增五千間

全區湧現文化革命熱潮

【本報汕頭六日專訊】文化革命的熱潮已經開始在汕頭專區沸騰起來了。羣衆要求提高文化科學知識和辦學的熱情洶湧澎湃。從四月十日到三十日的二十天中，據不完全的統計，已辦了一千五百間農業中學（包括農業班），其他各種職業中學和民辦普通中學三十間；民辦小學辦了三千三百多間（其中有一千二百八十九間是業餘高小）；幼兒園從二十多間增加到二千一百多間；已入學的文盲半文盲有五十四萬人，佔全區文盲半文盲的半數以上。農村的文化活動也空前活躍。

利用沼氣照明煮飯

方法簡便家家戶戶都可實行
鶴山各鄉正在大力推廣

【本報鶴山五日專訊】鶴山縣龍口鄉家家戶戶已普遍利用茅廁缸沼氣照明、煮飯和煮水，大大節省燃料。

龍口鄉每戶人家都設有一個茅廁缸，積人、畜糞肥，放在屋背或屋旁，他們在屋蓋上破一個小洞，利用一條喉管，插入茅廁缸裏通入屋內，喉端設一個瓦咀，只要用火柴在瓦咀上一點，沼氣就會燃燒起來。目前，該縣已在廣州訂製十萬個瓦咀，準備在二十天之後，在各鄉推廣二十萬個茅廁缸，家家戶戶利用沼氣照明、煮飯。

下圖說明：一至二、沼氣輸出管及安裝輸出管的舊鐵鍋。三、木蓋（承接舊鐵鍋）。四、攪拌竿。五、缸口的青磚。六、粗竹管（套住攪拌器以防漏氣用）。七、拌水的牛糞及人糞等肥料（是製取沼氣的原料）。八、茅廁缸邊緣。九、沼氣及貯存器間。十、密封缸口的泥漿，上面加水，作檢驗有無漏氣之用。十一、閥門。十二、支撐木蓋的鐵釘。

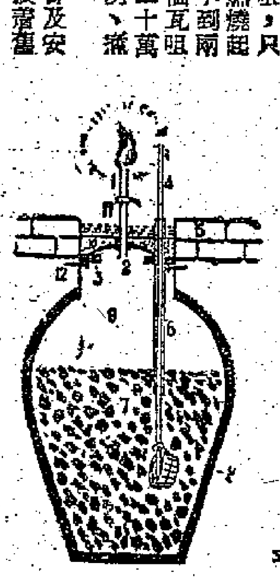

停試？不停試？

七日談 施君玉

左不是，右不是

據說，在停試核子武器問題上，美國政府內部已分成了兩派：一派以杜勒斯爲代表，傾向於停試；另一派以美國原子能委員會主席斯特勞斯爲代表，堅決反對停試。

美國政府內部是否眞分成這樣兩派，局外人不得而知；但美國政府在這個問題上進退維谷，倒的的確確是眞的。

據美國專欄作家李普曼說：美國政府想停試，但又怕一旦停試之後，蘇聯今天的優勢還永遠保持下去。不停試如何呢？則又怕大家都繼續試驗，蘇聯的進步會更快，美國會更加落後。

可笑亦復可憐

李普曼這個說法是否合於實情，且不去管它，但倒的確很能刻劃美國戰爭集團患得患失的嘴臉。

停試不停試核子武器呢？他們決不從人道的立場上去考慮，也不會從戰爭與和平的問題上去考慮，而是完全從冷戰的觀點上去考慮，從怎樣有利於他們的軍備競賽這個問題上去考慮。

同時，李普曼也刻劃出他們的可憐相；在東風壓倒西風的今天，當蘇聯的科學在許多主要部門已經超過美國的時候，美國如果還不肯老老實實地實行和平共處，的確是很難的。

軟硬兼施，黔驢技窮

不過，美國的主要困難還不在這裏。除了一些御用的科學家以外，全世界所有的科學家，包括許多美國科學家在內，都肯定地指出，核子試驗對人類今後的健康，是有害的。蘇聯已經單方面停止試驗了，大家都要求美英也立即停止。

面對全世界和美國的輿論，美國政府可謂軟硬兼施：軟是以所謂「乾淨炸彈」來騙人；硬是一味蠻幹，英國先在太平洋上試驗，美國接着也不聲不響地作了試驗，而且還要試下去。

軟既沒有騙到人，硬也沒有嚇壞人；美國國內反核武器試驗的聲浪更高了。於是，斯特勞斯公然主張，要「調查」那些反對試驗的人了。麥卡錫已經在恥辱而沒沒無聞中死去了，再套用麥卡錫的辦法，也可謂黔驢技窮了。

杜勒斯自相矛盾

在最高級會議問題上，美國也同樣顯得進退維谷。在哥本哈根舉行的北大西洋公約外長會議上，杜勒斯對最高級會議大潑冷水的態度遭到了抗拒。會議的最後公報雖然跟着杜勒斯對蘇聯進行了一些無聊的誹謗，但終於要表示，各國政府「不放棄」尋求談判的態度。於是，杜勒斯只好跑到西德找同志去了，他在西柏林又對蘇聯進行了誹謗，硬說同蘇聯達成協議，是沒有用的。其實，他這種誹謗，只能說明杜勒斯所說的「不放棄」尋求談判的態度，是毫無誠意的。西歐人民要求舉行最高級會議的熱望，是決不會被杜勒斯罵掉的。

天下事

無窮無盡的智慧

——農村運輸工具的大檢閱

新華社記者 蘇羣

在全國農具展覽會農村運輸工具館裏，展出的多種多樣運輸工具，是農村運輸工具的一次大檢閱。這些展品顯示着勞動人民無窮無盡的智慧。

會上展出的農村運輸工具是最近一兩年來、特別是去冬今春爲了適應興修水利、積肥、造肥的需要而大量改進和發明創造的。改良了運輸工具，農民就騰出千百萬的勞動力，從事其他農事活動。各種各樣運輸工具的基本特點是，用車輛、船隻運輸代替了辛勤的人擔肩挑。

展覽的這些運輸工具都是根據我國各地的具體條件改進和發明的。有的適用於平原地區，有的適用於山區，有的適用於公路、大車路，有的適用於人行小道；各種各樣的船，有的適於淺水運輸，有的適於深水運輸。這些運輸工具的共同特點是：構造簡單，輕便好使，工效很高，可以在農村大量推廣製造。

我國農村特別是山區，農民運送收穫物、送肥、修水利等，多爲人擔肩挑，而且很費力。改進和創造車輛運輸，就大大地節省時間，提高了運輸效率。北京製造的三輪自動傾卸車，能載重四百公斤。車架上裝有自動傾卸車箱，卸土方便，踏起來輕快省力。湖南省輕工業廳製造的活動貨廂雙輪手推車，車箱能寬能窄，能長能短，放開可裝體積大分量輕的貨物，收攏可運送砂石和土。這種車能載五百公斤，比人挑提高工效九倍。

獸力車是農村運輸的骨幹工具之一，它的改進和創造，也是多種多樣的。雲南武定縣製造的自動卸土牛車，車廂的底板是活動的，把車廂後木栓一拉，即可自動卸土，一分鐘到兩分鐘卸一車。車子全是木製的，可爲國家節約鋼材。雲南省交通廳人獸力車試驗廠製的木輪膠帶自動卸貨馬車，在車前部裝有一踏板，趕車人在車上只要一踏踏板，貨物就自動倒出來了，每卸一車只要五秒鐘，比一般馬車提高工效六十倍。

在這個館的廊棚裏，展出了五十多種不同樣式的船的模型。我國河流總長三十多萬公里，現可通航的有十萬四千多公里，專業木帆船的運力近三百萬噸。造船工人和船民們爲了充分地利用水上運輸，改進了帆船和機帆船。木帆船改進成適合輪船拖帶或頂推的，或是在木帆船上裝動力機，有風張帆，無風使動力開動。廣東製造的水陸兩用木船，在船底的頭部和後部裝有三個木輪，在水中運輸時，拆去三個輪子，一人就可划行；陸地運輸時，裝上三個輪子，用兩個人拉或推就可開動。這船能載重一百五十公斤，船內放有兩個脫粒器，可供兩個人同時脫粒用。這船的最巧妙處是：塘與塘不通的地方，可以推着船從這個塘到另一個塘裏去，使塘與塘聯繫起來了；若沒有三個輪子，就得把船上裝的東西搬下，才能把船從這個塘拉到另一個塘裏去，那樣運輸是不方便的。

在運輸工具館裏，還可以看到我國農村運輸的美麗遠景。有適合農村運輸用的各種樣式的國產汽車和機動輪船的展覽。展覽的機動車輛，多是城市工人在農業大躍進中，爲支援農業大生產，爲農民兄弟趕製出來的。

教育與生產結合

大學製造拖拉機

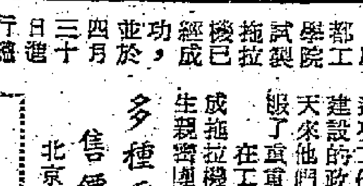

成都工學院試製拖拉機已經成功，並於四月三十日進行總裝配，作爲向偉大的「五一」節獻禮。製造拖拉機是該校貫徹教育與生產結合方針的重大措施之一。這台拖拉機是該校和前進機械廠、內江農具廠共同協作製造的，由該校擔任發動機的製造任務。試製時間共二十天。該校機械製造廠職工和機械系教師，都把這項工作當成支援國家建設的政治任務，二十天來他們晝夜奮戰，克服了重重困難。在工廠，人們把製成拖拉機看成是職工師生親密團結的成果。

多種手風琴 售價已降低

北京市文化用品公司有一批文化娛樂用品價格降低，現在各零售店已按新價售貨。北京市樂器廠出產的三種貝司手風琴售價也平均降低二十元上下。天津出產的五種風琴、重慶出產的五種手風琴、上海出產的二種手風琴和四種小提琴琴弦，在北京的售價因產地價格降低而相應調低。

「夜光布」

大家聽見過布能發光嗎？布，在夜間能發光。上海大新振印染廠經過三天的鑽研，試製出夜光綠綢和棉布兩種產品。

這種花布能在黑暗中發光，夜間看來好像天上的星星那樣閃閃爍爍，而且白天在陽光下晒的時間越長，夜間越亮。雖經過水洗和高溫烘焙，都能保持較長時間的夜間發光。如果把這種方法應用在質地柔軟的高級絲綢上，它將更爲美麗，發光的時間也會更長。

日本教師以死抗議

——反對不合理的教學評定制度

現代教育

上月廿三日，東京的中小學教師爲了反對不合理的教學評定制度，開始了罷教運動。一個小學教師用「死」的抗議來表示對日本政府強迫施行教師勤務評定制度的憤激。在東京都教育廳前服毒自殺。他遺書致木下一雄教育委員長，表示「人間所能表示的最大的抗議」。

早在三月八日，日本全國教師在全國各地舉行了轟轟烈烈的「保衞教育日」，參加這次集會的除了全國中、小學教師外，還有學生家長、學生共七十多萬人，他們在全國各道、府、縣分別舉行了「教育危機突破大會」。在東京的這次會議上，「日本教師組合聯盟委員會」委員長小林所說的一番話就道出了日本目前的教育危機，他說：「日教組屬下五十餘萬教師，在學生家長的支持下，在全國勞動者和總評的支持下，堅決爲挽救目前全國性的教育危機而努力，我們誓死反對政府的反動文教政策，反對復活紀元節和實施勤務評定制度，反對實施『道德教育』，這種政策只能將孩子們從教室裏驅趕到戰場上去。」

岸信介政府爲了鉗制人民的思想自由，首先着重在教育政策上面，它企圖一面對小學生灌輸軍國主義思想，恢復所謂「紀元節」，增設「修身科」，篡改日本的眞實歷史，另一面就是實施侮辱教師尊嚴、干涉教師生活和思想的所謂「勤務評定」。四月廿二日「朝日新聞」只公佈了勤務評定方案的一部分，已經是從教師的生活、職務、思想無所不包，條文之繁，細則之多，涉及範圍之廣，令到日本人民和中小學教師感到憤怒和震驚。

這是一個侮辱教師人格，干涉教師思想和危害教師生存的反動方案。四月廿三日，東京的中小學教師三萬五千名舉行了全體罷教運動。日本教師的心情，只要從這位以身殉教（育）的教師尾崎正教（卅五歲，東京大田區立六鄉小學美工教師）的遺書中的一部分就可以體會得到：「作爲教育學者的你（按：木下一雄前曾任東京學藝大學校長），想不到對於我們一致反對和全國有識之士都認爲破壞民主主義教育的勤務評定制度的要求和意願，一味地採取拖延推諉。我們以爲由於你曾經是教育工作者，你將會保護教育免於遭到政治權力的干涉。

「教育工作者能夠捨棄學術的節操，同事的忠告和後一輩的期待而屈服於政治權力嗎？這能說得上是道義的麼？把我們學生的良心出賣給政治權力，這難道也叫作『教育愛』嗎？

「我是一個愛自由的人，我要拿出自己所能拿出的最深切的行動來表示抗議。」

（丁冲）

太平 環球 北河 域多利 新麻地 龍城 金星
連日滿座
今天七院聯映
驚人的兇殺案
大偵探追奇案，赤手擒兇。交際花謀殺案，交際花徒設。
香城兇影

高陞大戲園
日夜電影 二毫起碼
昨天滿座 今天最後
全部歌唱舞台劇改編感人巨片
胡不歸
明天放映 兒行

金陵 國民 金華 新舞台 明聲
第十一天 最後四天未看即看
芳艷芬 任劍輝
大成公司鑼鼓歌唱舞台紀錄片

中央 大世界 光明 好世界 皇后 新城 金星
七彩 韓湘子雪夜過情關
大盛 十四 聯映 鐵定
何非凡 鄧碧雲 靚次伯 歐陽儉 黃金愛 馬笑英
導演 關文清

麗的呼聲 聽衆佳音
由即日起一時半至二時半，明天起至十四日止，每天二時至二時半在麗的銀台播放「韓湘子雪夜過情關」精彩歌唱劇情，敬請留意收聽。

台灣泰華電器行被榨垮
港商負債兩百萬 陳澄宇離台不得
離台時在機場受阻 債案已交警局
債權人還說要派專人來香港討債

本報特訊

上月從台灣傳來的一項驚人消息，現在已經完全獲得證實。港商在台開設的泰華電器行總行負債二百餘萬元，主持人陳澄宇準備悄然離台來港，但就在登機之前被債權人追了回去。

據台報說，泰華電器行在台開設已經九年，且是「本市電業界的鉅子」。另據本港該業人士所透露，泰華是由本港某電器行投資的。據說，一九四九年全國解放前夕，這間電器行將廣州同一名號的電器行結束，同時將所得的全部資金，挪到台灣投資，開設了泰華電器行。據說，陳澄宇的家人當時並不主張這樣做，但是本港某電器行的董事長陳某，當時卻堅持到台灣投資。後來證明，這個陳某和蔣介石集團勾結得更緊密，既任台灣蔣幫在港澳「黨務」、「僑務」機構的什麼「顧問」、「委員長」之類的職務。到過台灣受訓，既然有了這種種關係，但在美蔣集團加緊搾取下的台灣商場，倒風四起，泰華電器行仍然不能不倒下來，被迫於上月廿七日宣告清理債務。

台報刊載泰華倒閉前後的消息說：「陳於負債二百餘萬元後，曾一度擬避債離台未果，刻正委託黃綱侯律師主持清理債務問題」。「本月廿五日，突傳出泰華電器行不穩消息，部分債權人咸表不信，前往查帳。詎一時會計無法應付，毛病百出，其中一兩位債權人準備收回小部分存款，但所持的陳澄宇支票不能兌現，債權人雖然走告，正擬向陳某提出詢問時，渠卻悄然擬赴香港。」又說：「該行主持人陳澄宇曾購妥機票赴港，但登機前被債權人追回，本案刻正由警局經濟課會同第五分局偵辦中。」台報又謂，「債權人已另集會，商討對策，必要時準備推派專人赴港追討。」

那些債權人是何等人物呢？原來都是「立法委員」、「監察委員」之類的「高級官員」。台報說為了泰華後老闆有名有錢，所以「樂意把錢存在泰華電器總行賺利息」。至於倒閉原因，則「據初步調查：因週轉不靈，尚無惡性倒閉之嫌」。陳澄宇後來致函一家晚報，否認該報指他嗜賭如命一節的同時，承認該行週轉不靈，「現正與各存款人協商解決」。

擁有如此特殊關係的泰華電器行也倒了下來，這決非偶然的事。因為台灣從去年年底吹起的那股異乎尋常的工商業倒風，愈吹愈烈，開頭是一家一家的倒，最近卻是一連串一連串的倒。美通航業公司因負債四百餘萬而被宣佈破產；過前有四家商號因欠稅而被封拍賣；永隆碾米廠負債百多萬，主持人被捉去了；還有一連串的機器廠、百貨店等商號宣佈自動清理債務。迄今已有百數十家工廠、商號，倒的倒，封的封，拍賣的拍賣，到處是叫苦聲。這個期間，也出現了不少的胡治榮，如在台投資慘敗，終於夫婦雙雙服毒自盡的徐瑞恒；又如圖書商蔣在森負債自殺；近如本月五日台報所載，永大當舖老闆賀瑞廷，亦為負債過多而吞服大量安眠藥片自殺死去。這一切事實，都說明投資台灣者在美蔣集團榨取下的悲慘結局。

當局宣佈十六日起 供水將恢復十小時
居民撲水辛苦 盼能如期實行

【本報訊】港府工務司英格理昨日宣佈，本月十六日左右將恢復每日供水十小時。供水時間與大欖涌水塘隧道發生漏水情形前相同，即上下午各供水五小時。

英氏稱：隧道修理工作進行滿意，於下星期五以前，應可恢復以前供水辦法。

【本報訊】隧道E段大欖涌水塘隧道破裂處，修理工程仍在進行。日前拆卸的大水管，前晚已再度接駁上去。據悉修理工程不日即將竣工，試行放水。

昨日，數名工人仍在隧道內工作，他們在鋼管接駁處鋪上瀝青，並進行修葺。

在隧道以外的山上，昨日整天都有工人在工作。他們在外面裂縫處進行打洞，然後灌入英泥漿，使得裂縫粘合。最深的洞，要打至數十呎以下。

自隧道發生破裂後，供水時間一再縮短，居民連日忙於撲水，無不為水叫苦；希望當局能如期恢復十小時供水。

天氣 潮水

中和西南風。密雲。有疏落驟雨，後來天色頗好。

高潮：上午六時卅二分　下午五時三十分

低潮：上午九時卅六分　晚上十一時卅五分

西區兩條街 明起改單程

【本報訊】自下星期一上午六時起，本港西區將有兩條街道實行單程交通。西邊街由第一街至般含道一段，僅限南向（即上山方向）車輛行駛；同時第三街自薄扶林道至西邊街一段，將只准車輛東行。屆時將在適當地點設立交通標誌。

十元當百元 男子判入獄

【本報訊】有人利用有利銀行的十元鈔票，以偷龍轉鳳手法當百元鈔票行使，從而騙取現款及貨物，事敗被拘，服刑八月，另受警方監視行為一年。

被告名李源，五十五歲。警方指他與在逃男子於去年七月到禮頓山道生發士多購香煙、汽水，初時出百元鈔票付賬，後來又說有零票，不必找贖，末後再出有利銀行十元鈔票混亂之際當百元鈔票行使，店員不覺，找回九十七元三角現款。同樣情形，被告於本月五日再向旺角道某雜貨店行騙，事敗被拘。

半個麵包在手 少女嘔吐中毒斃命
在家生活勤儉能幹 父母均痛惜

陳卿

【本報訊】盛夏來臨，時疫發生，食物均宜小心。昨日下午三時許，衙前圍村五號木屋有一個十六歲貧家少女，吃了餅乾及半個麵包，突然中毒斃命。

死者陳卿，她的父母均在鄰近義和興布廠工作，有兩個弟弟，大的八歲，小的兩歲。

據死者的父親陳佛錦說，他們因家境困難，所以至今還未送女兒進校讀書。陳卿年紀雖細，但非常懂事，每天當其父母返廠工作後，洗衣、煮飯、照顧弟弟等一切家務均由她一人料理，而且處理得井井有條，街坊、鄰居都不時讚她，父母對她也甚為疼愛。

昨日下午二時許，陳卿在家中因為肚餓，曾叫八歲弟弟陳榮到附近食品店購了一毫錢十二塊梳打餅乾，她吃後不久，又再以一毫錢購了一個菠蘿包吃；不料僅吃了一半，陳卿便感到全身不適，倒臥床上，嘔吐不止，她的弟弟陳榮見她在床上呻吟翻滾，痛苦異常，於是馬上跑到布廠通知父母回家，可是當其父母趕返家中時，見女兒已目瞪口呆，無法言語；在床邊地上，還遺下吃剩的半個麵包。陳佛錦懷疑女兒吃了不潔麵包中毒，於是急電召救傷車將之送院救治，詎甫抵醫院不久，陳卿即告斃命。

旱災蟲害禍不單行 新界農民愁眉苦臉
農田龜裂禾秧枯黃早造將歉收

【本報訊】新界禾田鬧旱災，很多地區禾田一片龜裂，禾苗枯黃，最近又發現蟲害，農民無不叫苦。

今年禾田旱災的面積很廣，屏山、元朗十八鄉、西貢北約、藍地、青山、八鄉等到處都發生；其中以屏山鄉濱洲、大井、天水圍、沙崗、牛潭和元朗大旗嶺等處災情最嚴重。不少矮矮的禾秧都枯黃了，倒在土地上；禾田的破裂最闊處都有三寸。

據農民說：這些禾秧插在田裏已有一個多月了，但是天不下雨，水源缺乏；如果再過兩星期不下雨，今年夏季的收成將減少至四、五成。

前幾天，下過一場小雨，沒有起多大作用，龜裂的土地上仍是一片枯黃。如兩星期內不下大雨，禾秧將全部枯死。

由於旱災的影響，新界農田同時發生蟲害，這種害蟲，色黑、大小約等於牛隻尾指，經常伏於禾心嚙食禾稻。旱災加蟲害，新界農民無不擔心夏季的收成。

新界鬧旱災，農田龜裂，禾秧枯黃。（本報攝）

想吞六萬元 兩人要罰款

【本報訊】澳門消息：企圖吞沒價值六萬八千元的二百六十兩黃金案，昨已在澳門法院審結，案中兩被告男子，各判罰款二百三十四元。

兩被告男子是廖漢聰和朱湊，他們均被控於本年一月十一日串同報假案，詭稱在板樟堂巷二號二樓梯間被劫，企圖吞沒上述黃金，結果均被警方拘控。

澳粗電收費 每度減四分

【本報訊】澳門消息：澳門市政廳昨天公佈，澳門粗電收費將由每度（連稅）二角五分，減收二角一分。至於幼電收費仍照，一仙不減。

美蔣殺害海員 各業工人憤怒提出抗議
指出暴行須制止損失須賠償
決派代表慰問遇難海員家屬

【本報訊】港九工會聯合會為美蔣飛機濫炸「飛雁」及「摩洛」輪慘殺海員工人的嚴重事件，昨晚召開理事會議，展開討論。各工會代表紛紛發表意見，一致抗議美蔣分子無法無天製造慘無人道的暴行，表示無比的激憤。代表們認為美蔣分子屠殺海員工人的暴行，必須立即停止；並必須賠償一切生命財產的損失。在會上代表們對死難海員工人深表悼念，對遇難的海員工人家屬表示深切的同情，並通過決定派出代表於今晚攜帶慰問品、慰問信前往慰問遇難海員工人家屬。

昨晚理事會開會時，先由海員工會代表在會上報告海員工人遇難情況，家屬悲慘遭遇及生活困苦情況後，各理事紛紛發表意見，三大船塢、紡織染、內衣、洋務、牛奶等工會代表，表示受害海員工人家屬身受的苦難，就是港九工人的苦難，港九各業工人決不坐視美蔣分子屠殺海員工人兄弟。

代表們指出，這一次美蔣飛機為了干涉印尼內政濫炸各國和平商船，造成國際緊張局勢，危害世界和平，破壞國際公法，連日來到處都詆責美蔣分子的暴行，代表們指出：「美蔣飛機炸沉飛雁輪，屠殺我們海員工友，造成七死八傷三失蹤的慘劇，這一次的滔天罪行嚴重危害了海員工友的生命安全。美蔣分子製造殺人的暴行是一貫的，同過去在公海用飛機戰艦濫炸、截劫各國商船，爆炸克什米爾公主號印航機及九龍暴亂事件的無數罪行如出一轍；因此人人都反對，人人都譴責。如果對美蔣分子的傷天害理的暴行不加制止，今天海員工友的悲慘遭遇難保不會落在我們每個人的身上。」

紡織染、內衣等工會的代表說：美國飛機濫施轟炸各國和平商船的事件，不但危害到工人的生命安全，而且打擊了香港的航運和貿易，危害到香港的經濟。如濫炸事件繼續發展，香港同印尼航運更加阻滯，香港對外貿易的危害更大，前途不堪設想，工人的職業生活將更有重大影響。

理事們對遇難海員家屬表示極大的關懷同情。大家提起了罹難海員工人遺下孤兒寡婦的悲慘遭遇，大家感同身受，代表們認為為了工人生命安全，為了維護工人職業生活，為了香港航運和貿易的利益，一致抗議美蔣分子慘無人道的暴行，並且指出美蔣分子必須立即停止罪行，並必須賠償一切生命財產的損失。

印尼領事館再指出 美蔣炸船罪證具在
並駁斥美蔣報紙替殺人犯辯護

【本報訊】香港印尼總領事館發言人，昨發表談話，駁斥了本港一些美蔣報紙替濫炸商輪者所作的辯護，並再度聲明這些濫炸商船的「不明國籍飛機」，實際上是美國和台灣蔣幫分子駕駛的外國飛機。

前天本港「工商日報」在社論中，說商船「不肯接受革命軍的警告」，結果便「不免於蒙受池魚之殃」，失及人命無謂犧牲。

又說「耶加達為了掩飾它的無能，才硬把革命軍方面的飛機，說是由美國或台灣人員駕駛」。

印尼領事館發言人昨嚴正指出，印尼政府已經盡力撲滅叛黨，香港商船被炸，問題不在於印尼政府是否能保護，而是在於誰炸了那些船，誰使航業界財產受到損失及人命無謂犧牲。

他說，在印尼總理朱安達的聲明中已經清楚地說明，叛黨方面並沒有飛機，因此轟炸商船的飛機，就一定是外國的飛機。同時，印尼政府已經掌握了各種證據，證明有美國人和台灣國民黨人員參與其事。

他說：「因此，問題就很明顯，轟炸船隻使生命財產受到損失的是叛黨——是叛黨在外國的人力和物質的支持之下造成的。」

本港又有一些報紙對蘇聯供給船隻和飛機給印尼政府的事，大肆攻擊。印尼領事館發言人說：「印尼政府早就計劃充實自己的軍事力量，由於我們自己未能製造軍火，我們就要向外國購買。我們準備向任何能供給這些物資的國家購買，但是美國卻似乎是有目的地、拒絕賣軍火給印尼政府。目前還未證實蘇聯有多少船隻和飛機賣給印尼，但即使有，也只是因為蘇聯能夠出售這些物資，我們就購買，這是印尼政府長期以來的計劃，這個計劃遠在叛黨作亂之前就已經定了下來。」

經濟拮据 少婦自殺

【本報訊】昨晚十一時許，花園街一間天台木屋裏有個少婦，被人發覺後將其送院救治。該少婦名何×華，廿四歲，自殺原因據說是經濟問題。

另一個廿歲少女方×洲，昨日下午五時喝滴露自殺，洗胃後無碍。據說她住大埔道一間車房內。她昨天曾約男朋友去看電影，男朋友說有事不能奉陪。

今晨一時許，深水埗旅店有個男住客服毒自殺。他名巫衛，廿歲，住大坑東K座徙置大廈。

眼科學會發表聲明

【本報訊】香港眼科學會昨天發表聲明，支持取締庸醫治眼的新法案，認為造成本港盲人的主要原因，就是庸醫胡亂替人治療眼疾。聲明還譴責了庸醫使用不潔工具替病人施行手術的危險。最後它說：本港百分之八十的失明是可以避免的，新法案必須嚴格施行，決不應對任何一類不合規格的所謂「眼醫」網開一面。

南丫島歸來 私家艇突沉沒
遊客剛登岸幸無人傷亡

【本報訊】有一艘遊艇，昨晚九時左右在中環新皇后碼頭對開海面沉沒，幸無人死傷。這艘遊艇名「錦山」號，據「船長」郭蘇對記者稱，是一個姓黃的婦人所有，由一艘舊船改裝使數月，時價值四千元。艇長四十四尺，船上有「船長」郭蘇及另一水手。

據稱：該艇昨晨載客三男四女，去南丫島遊玩，傍晚回到新皇后碼頭。據郭蘇說：船在泊岸時船尾撞了堤岸一下，客人登陸後，便發覺機器冒煙，船艙入水。此時有十三號水警輪在附近，郭蘇與伙計乃登上岸去。十分鐘後，完全沉沒。

事後有水警輪在出事地點駐守，打撈工作則未開始。

瑞總領事說很愉快 赴京滬穗度假歸來
並說，中國人工作十分勤奮，所見正如報紙所報道的一樣

【本報訊】瑞典駐港總領事白蘭度偕同夫人，於上月廿六日離港赴北京等地度假，已於昨日下午搭火車返港。白蘭度說：此行純屬私人旅行性質，到了北京、上海、廣州等地，旅程極為愉快。他還說：正如報紙已報道的一樣，中國人工作十分勤奮。

遇難海員家屬 亟待各界援助
李利泉遺屬訪問記

【本報訊】據新華社消息：本港商船在印尼安汶港水域被炸沉的「飛雁」號輪，罹難船員留港家屬，在悲痛中，日來不斷向船務公司要求處理善後，但公司方面對撫卹問題，有待日後始可決定，故全靠丈夫薪金維持的一羣受難海員家屬男女老少數十人，日前曾請求香港海員工會主持正義，予以援助，並向港府當局及各界人士呼籲，予以同情，給以救助。

據該船遇害舵工李利泉的家屬稱：李氏有一妻賀玲香及子女兒媳共五人，長子名國堯（廿五歲），木匠；次子國華（十八歲），幼子國光（十一歲），兒媳黎氏。全家生活，除國華同兒媳現仍留居上海外，其餘三人，全部依靠李利泉薪水為生。死者月薪為二百二十元，自留廿元零用外，全部如數留交家用。死者自八一三上海抗戰興起後，即來港行船，[illegible]

[illegible]

賀氏昨日說時，嗚咽大哭，淚流[illegible]

品質優良·售價低廉
中國雜品出口公司上海分公司
地址：上海虎丘路128號 電報掛號："SUNDRY" SHANGHAI
香港代理處 華潤公司 中國銀行大廈

售均行藥西中大各埠外海洋南澳港九

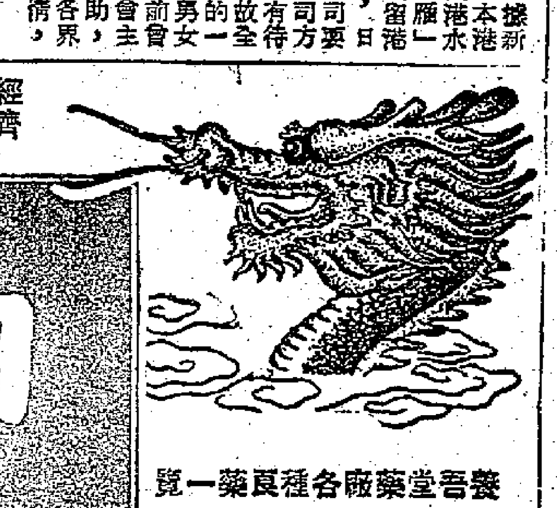

神龍丸

經濟：特效　男女：可服　有病：治病　無病：補身

陳蕃吾 中醫師 監製

完全王道國藥製成
主治各症：青年　中年　老年　小兒　婦女　虛弱

註：神龍丸全料中藥原料，功效事實甚多，難盡述

養吾堂藥廠各種良藥一覽：參羊丸、改良再造丸、臟器大補丸、四倍固補丹、五臟奇補丹、清潤膏滋、百咳膏、胃痛靈、萬能丹

大衆化補劑藥類 試服三天即見奇效 如不見效包退還洋 市售之僅限於「虛弱男子專藥」一可比。故適合男女老幼一般人士服食之需，非
養吾堂藥廠發行 英皇道九十三號 電話：七六四〇五
每瓶可服六天 只售一元八毫

中國名醫陳伯壇門人 東方及漢興醫學院教授 彭錦棠醫師
頭暈心悸
診所：九龍旺角七海街三號

兒科良藥 廣州星群藥廠出品
廣州藥材出口公司經售出口 地址：廣州市一德西路502-504 電話：11975 電報：6017

小兒消化不良·不思飲食·小便短赤·夜睡不寧·
包裝：100CC庄
港九代理：益新行 九龍柯士甸道112號 電話：六三六四六

國旗不容侮辱！

澳門各界聲討市民日報罪行

數十個社團代表同聲加以譴責　揭破美蔣分子陰謀並主張制裁

【本報訊】澳門消息：前晚八時半，域多利戲院就市民日報侮辱國旗事件，假座中華總商會臨時辦事處（即銀業公會四樓）舉行各界座談會，聲討市民日報的罪行。到會的有中華總商會、工聯、婦聯、學聯以及各工會、社團等數十個單位的代表三百多人。

座談會進行了兩小時，各代表聽取了域多利戲院負責人陳國傑、戲院業同業公會常務理事潘國麟報告市民日報蓄意侮辱國旗的事件後，莫不憤慨，各代表紛紛發言，一致嚴厲譴責市民日報向中國六億人民挑釁的嚴重罪行，並指出澳門同胞有足夠力量粉碎美蔣分子的陰謀。最後出席代表一致主張在事件未獲得解決前，一致不登市民日報廣告，不供給該報消息。

域多利戲院嚴正聲明

陳國傑在報告中指出，戲院同業公會決定對市民日報制裁，是表示戲院同業公會及全澳十間戲院的愛國行動。他又代表域多利戲院向市民日報提出嚴正聲明如下：一、保留要求賠償損失的權利，二、指出損壞國旗，就是侮辱國家，侮辱我六億同胞，市民日報對此事應切實負起責任。

澳同胞支持愛國行動

潘國麟指出，該報以「在商言商」為幌子，實質是甘心被美蔣分子進一步利用，作為破壞我們愛國商人利益的工具。他說，除非該報將肇事分子交出，眞誠道歉，否則決定進一步加以制裁。最後他指出，澳門同胞紛紛表示支持該會嚴正的愛國行動，迄今該會已收到各界人士表示支持的來信五十一封，署名者共二百一十七人。●

中華總商會副理事長馬萬祺說：「我現在向市民日報提出警告：如果市民日報繼續與中國人民為敵，我們是有力量加以制裁的。我代表中華總商會表示，市民日報對破壞國旗的行為，如果不低頭認罪，不交代事件眞相，我會一定號召全澳工商界以及全澳同胞，對市民日報作出嚴厲的制裁！」

不容許美蔣分子作惡

工會聯合總會理事長梁培說：「市民日報的後台是美蔣分子。美蔣分子在澳門幹下了許多破壞中國人民和澳門同胞利益的罪行，澳門同胞非常憤慨。

「最近蔣幫僞專員到澳後，由於得到美帝的支持，因而幹下更多的罪行。最近一連串發生的勞資事件和『自由勞工』的毆人事件，就是由某美國神父以及蔣幫分子攪起來的。

「但我們是有足夠的力量來粉碎美蔣分子的陰謀的。我們全澳同胞必須團結起來，給美蔣分子以沉重的打擊！我代表工聯總會，對戲院同業公會的正義愛國行動，表示敬仰！並大力支持。一定使市民日報低頭認罪為止。」

婦聯主席張曉輝在發言中表示：全澳各界婦女代表對戲院業維護我們莊嚴的國旗展開的鬥爭，表示熱烈的支持。

學聯主席馮覺生激動地說：「全澳同學對市民日報歷年侮辱國旗事件，感到無比的憤怒。市民日報歷年來一貫中傷祖國，全澳同胞必須揭穿它的醜惡面孔。」他說：「我們全力支持戲院同業公會對市民日報的正義鬥爭，要做戲院同業公會的後盾。」

發言的還有鏡湖醫院副院長鄭信堅、商訓同學會代表龍思誠、青年聯誼會代表劉羨冰、街坊福利會代表葉子如、百貨公會代表黎康文、中華教育會代表陳律平、粥粉飯麵工會代表梁永粹、醫聯代表何天賜、康樂館代表柳志彬、旅業代表徐東海、戲職陸昌、糧食同業公會高振武、炮竹同心社代表、理髮工會代表蘇卓，以及中華總商會理事陳直生等人。最後，陳國傑說，這次座談充分表明了愛國行動必然獲得勝利。並表示不獲全勝，決不罷休。

市民報蓄意侮辱國旗

又：在座談會中，陳國傑及潘國麟分別報告事件經過如下：陳國傑說：「五月五日市民日報竟蓄意把我院登在該報上的一幅「國旗頌」廣告電版中的國旗挖去了五顆星。我們認為這是嚴重的事態，是侮辱國家的罪行，我們決不能容忍。我們一方面向市民日報交涉，一方面將情況報告戲院同業公會。戲院同業公會全體常務理事亦認為事態嚴重，侮辱國旗的罪行，全澳同胞是決不容許的。因此，戲院同業公會通過了各院停發市民日報廣告，表示戲院同業公會以及全澳十間戲院的愛國行動！」

最後，陳國傑還指出：「此次市民日報侮辱國旗，並非偶然。從該報一貫刊登對不住國家的言論，證明它這次侮辱國旗是有企圖、有計劃的行動。希望市民日報覺悟前非，交代事件眞相，並對侮辱國旗的肇事分子作出處理。」

戲院公會處理經過

戲院同業公會代表潘國麟報告該會處理這事件的經過。他說：「我會獲悉市民日報損壞國旗的報告後，即於當日下午召開特別會議。與會者都認為市民日報此舉，絕不可能是工作上的疏忽，一定有人蓄意破壞。而對該報社社長嚴邊麒事後口頭解釋為無意碰損，亦非常不滿，都認為完全是抵賴的謊言，是全無誠意悔改的表現。因此，為了維護我國國旗的尊嚴，亦為了保障各戲院的營業不受損害，一致決定停發該報的廣告。

「本月七日，市民日報社長嚴邊麒要求我會派出代表約時面談，我會為了給予市民日報表示態度的機會，特同意於當日下午八時在本會會所，由本會常務理事接見該報社長嚴邊麒。但到時嚴邊麒卻規避不來，只派該報人員二人前來，他們表示此次前來僅係傾聽我方意見。我會常務理事以對方又一再表現毫無悔改誠意，自無法會談下去。

「到八日及九日，該報使用其一貫欺騙伎倆，先後發表無恥謬言，顛倒是非。至此市民日報蓄意破壞電版、侮辱我國國旗的罪行，就更加不打自招，昭然若揭。」

澳門各界座談譴責市民日報侮辱國旗，圖為會場一角。（本報攝）

人民政府協助下　澳婦尋女喜獲團圓

十五年來思女心切接獲佳訊感動得流淚　女已出嫁夫婿務漁生活得很好

【本報訊】澳門消息：祐山運安園有一個婦人在祖國人民政府的協助下，終於找到了失散十五年的女兒的下落。她感動得流淚說：「只有今天的人民政府，才能眞正為人民做事。」

這個婦人名何英，五十餘歲，住運安園廿二號二樓，丈夫早年去世，靠雙手謀生。她有子女各一，子名馬松興，現在國際船廠工作；女兒叫馬麗瓊（又名馬美容），在太平洋戰爭爆發前是香港保血敦香公司工人。

何英

馬麗瓊在戰事爆發的第二年，因失業回到澳門，當時她才十七歲。其時兵荒馬亂，港澳兩地米珠薪桂，生活迫人；馬麗瓊就在這個年頭被一個住在廣草地的婦人騙走，她被騙賣到當時的廣州灣，環境惡劣，不容許她跟家中聯繫，因此音訊斷絕。

在這十多年來，何英無時無刻不掛念着女兒，她雖曾多方設法打聽愛女的下落，可是每次都使她失望。據她對人說：她因為思念女兒，曾不知流了多少淚，她想今生難望母女重逢了。

去年十二月，何英突接到女兒馬麗瓊尋訪母親的信。她接信後，驚喜交集，女兒總算還在人間。可是來信地址不詳，無從聯繫，何英又焦急起來。這時，她聽人說可以函託當地人民政府協助尋訪，於是她立即去信當地鄉人民委員會，要求調查其女兒的下落。

經過鄉人民委員會的多方幫助，何英便於前幾天獲悉女兒的地址，離散十五年的母女重得聯繫。原來馬麗瓊現在雷東縣崗洲三區宋皇鄉譚北湖點南園村。她同時告訴何英她現在已是三個孩子的母親，丈夫姓豆，是個漁民，一家人生活過得頗好，信中還附來一張馬麗瓊和女兒合照的相片。何英尋獲失散了十五年女兒的喜事傳出後，親友都向她道賀。

尼龍及人造絲混織　國產夏布首次到港

名叫杭紬嫦娥紗將製夏恤出售　染色的平湖秋月廬山紗亦運到

【本報訊】尼龍及人造絲混合質地的國產夏布首次到港。這種白色格仔篩孔、質地柔軟的夏布，是杭州出品，叫做嫦娥紗。

嫦娥紗適用於做恤衫和夏恤，每碼價三元半。用這種布製的夏恤，日內亦將在國貨公司有售。

還有一種人造絲及眞絲交織的條子縐紗，每碼四元半，也是杭州出品。

著名的平湖秋月廬山紗，向來是素色的，現在染色的平湖秋月廬山紗已有抵港，且有深、淡灰藍等六色之多，這也是首次來港的新品種，每尺三元三角。

這些新布料在中國國貨公司有售，幾天來甚爲暢銷。

火車輾斃者是車鞋女工

【本報訊】在新界沙田八咪石被火車輾斃的女子，昨天已經其家人認出名叫江燕女，二十八歲，是一個車鞋女工，住上海街三九×號三樓。

據說：死者幼失怙恃，跟姨父過活，後來將姨父叫義父，年紀稍長，便車鞋面補助家計。前天中午十二時零五分，她對義父說到士瓜灣工廠做工，不知如何竟到了沙田，下午一時許即被火車輾斃。死前無遺言，她的心事也很少告訴義父母，沒有人知道她眞正死因。

鄺贊病逝明舉殯

電影界人士組成治喪會

【本報訊】電影界人士鄺贊前晚病逝於寶血醫院，享壽六十餘歲，遺體移殯萬國殯儀館，並定於明天中午十二時出殯。

電影界人士劉芳、吳楚帆、白燕、張瑛等已組成治喪委員會，辦理有關喪事宜。

鄺贊從事電影工作已三十多年，去年並在貧乏的條件下，化了大半年功夫，研究磨製成功一個拍攝寬銀幕電影的鏡頭。後來用這個鏡頭拍成了一部寬銀幕電影「太陽從軍」，效果甚好。

鄧樂夫離港赴歐美考察

【本報訊】麗的呼聲廣播有限公司節目總監鄧樂夫將於明日離港，前往歐美作假期旅行，預定於十月間返港復任。

鄧氏行程，將先到曼谷一行，考察當地電視情形，然後轉飛土耳其、希臘、意大利、法國、英國各大都市，再由歐陸橫渡大西洋到紐約，在該地作相當時間的勾留，選購最新電視節目影片與器材，及研究美國廣播與電視發展近況，再轉往加拿大之蒙特里奧及美國舊金山市作同樣接洽與考察。

信修中學演講比賽

【本報訊】信修中學昨天舉行中學、高小、初小各級演講比賽，參加者廿七名，結果呂惡嫦、曾廣澄、區景石獲得中學、高小、初小各級冠軍，譚潤屏、何佩蓮、梁克平獲得亞軍。

出版消息

▲「世界少年」半月刊第九卷第十二期已出版。

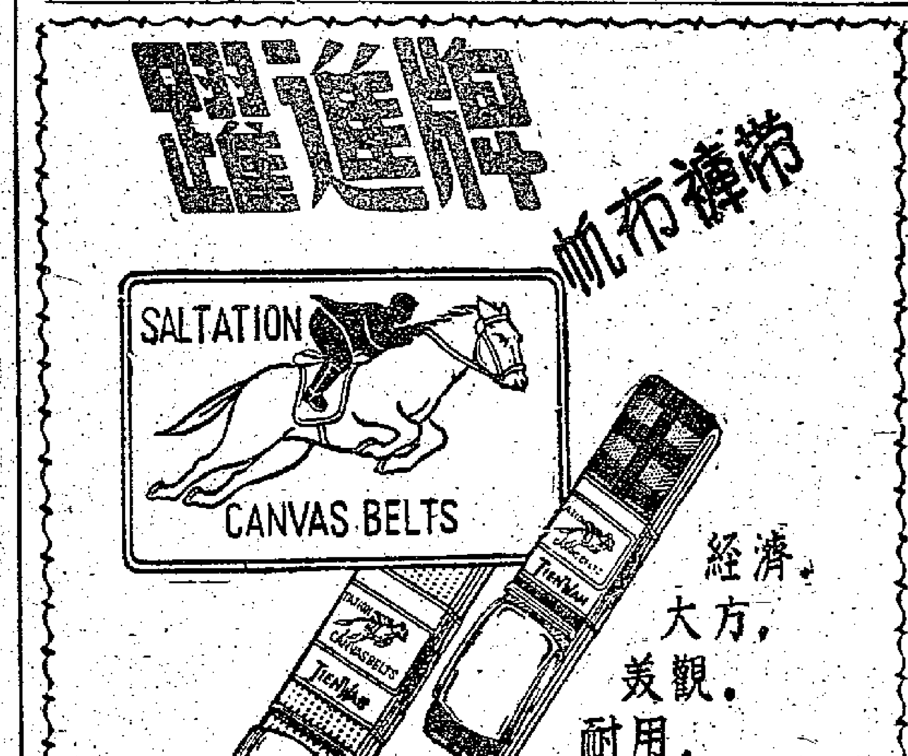

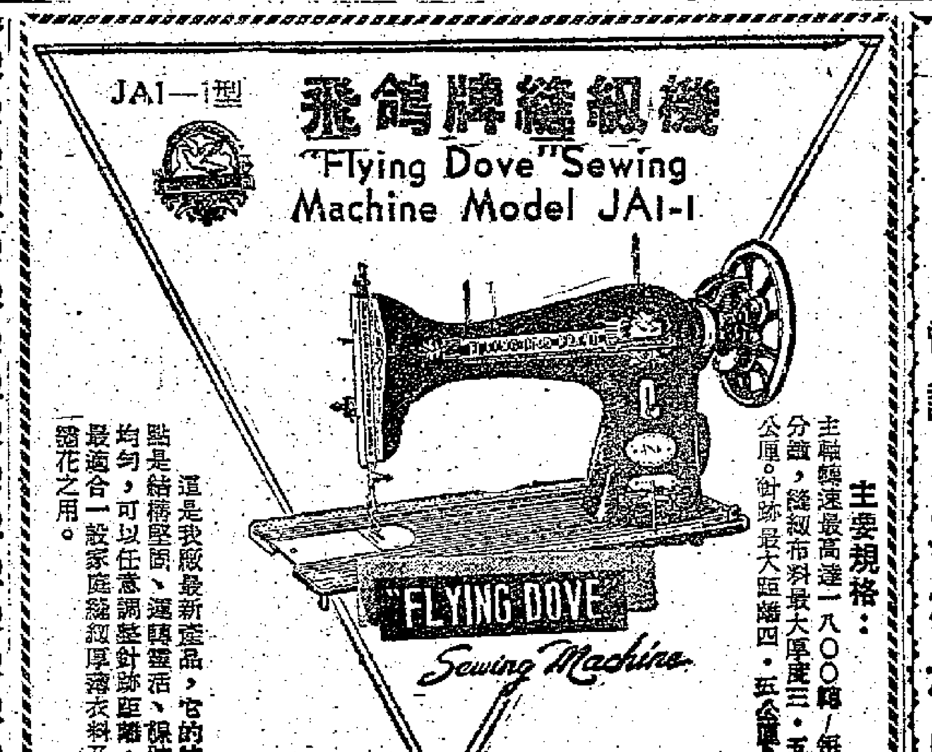

本報澳門分銷處
地址：新馬路二號二樓
電話：三六九四號

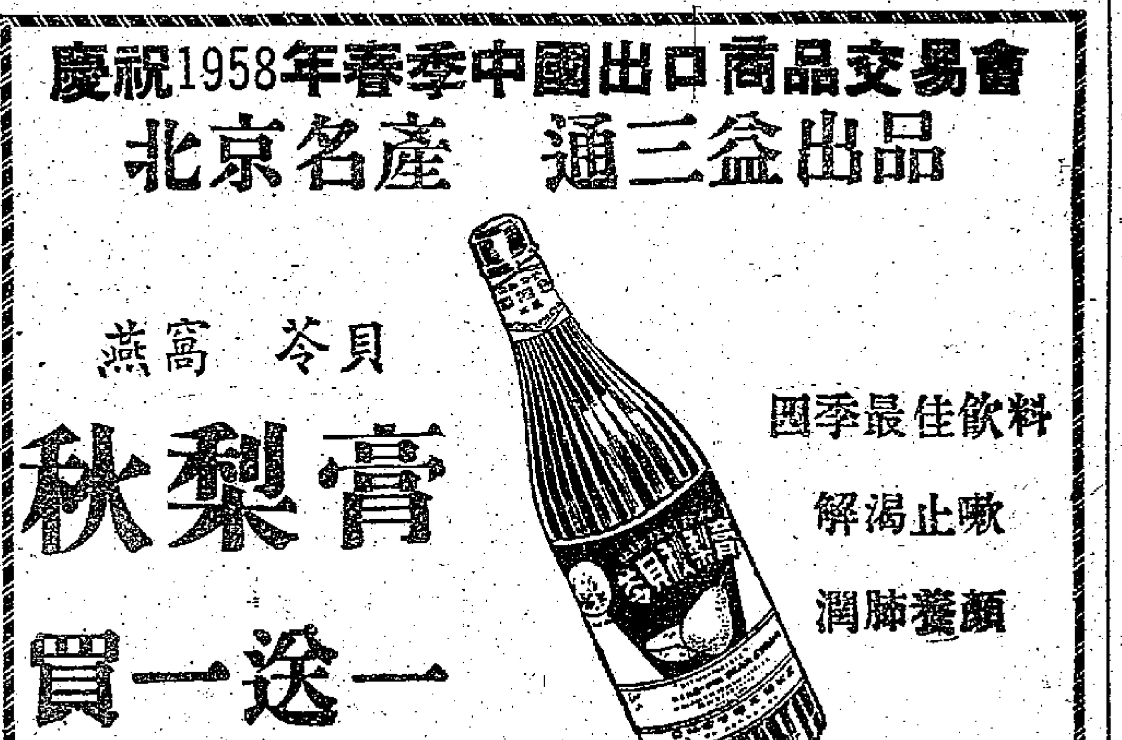

美蔣報刊的格調

呂章

偶然翻翻美蔣的報刊，發覺它們的文字另有一格，雖然其格奇低，但的確自成一格。

設報閑談

古代黃炎子孫之不肖者，學得胡兒語後，在城頭上罵漢兒，這類醜詞沒有在文字上流傳下來，但以今例古，其內容可以想像得之。今之不肖者，在做法上超越了往古，索性以中國的筆墨紙張文字，模擬中國人的模樣，爲美國發言，爲美國利益服務，專門和眞正的中國人過不去。這就是這類報刊文字的基本格調。在這裏所見，林林總總的美蔣報刊，都是在同一基調下，奏各種不同的花樣。

在花樣上，有的歪曲大陸新聞，指鹿爲馬；有的販賣修正主義，魚目混珠；還有的追述自參加汪僞組織的經過，回味無窮；有的揭露自己和親友的陰私，肉麻作有趣；有的向美國發牢騷，頻呼支助；……中間或明或暗地反共，反正人人都知道就是這麼一回事，用不着深究。

×　×　×

現在只談談最近某些蔣報上的幾段文字。

一家刊登召頂廣告的蔣報，狂叫反攻大陸，大捧美蔣，已歷有年所，現在唱起「萬木無聲待雨來」的詩句來，埋怨馬兒吃不到草後，竟然說：「有你咁好氣，冇你咁長氣」，聲言要轉行賣汽水去了。我認爲這是近年來美蔣文字中值得一讀的一篇。「萬木無聲待雨來」的「雨」字好極，雨者水也，香港人常說「碌水」、「過水」、「撈水」，水之意義甚明。「雨」與「醫」有水的關連，也說明無遺：[illegible]

×　×　×

不久以前，有某些「忠貞之士」跑到台灣，伸手要錢，要子彈，說他們在香港反共云云。[illegible]

×　×　×

文格最不堪的例子是「香港時報」九日的社評。「飛鵬」輪分明被美蔣飛機炸沉了，船員被炸死炸傷了，「香港時報」既不報道事件，[illegible]

居然想大做文章的各界人士，提出抗議的報紙，一律指爲「政治煽動」、「顛覆活動」。完全是惡人告狀的態度。[illegible]

大公園編者曾過此稿，對我說：什麼文章？[illegible]

情緒變化與健康

王書楨

醫學上研究證明，不安的情緒，可使人發生疾病；反之，情緒穩定，卻可幫助人體健康。

平時假若我們患了感冒，會認爲是細菌或病毒的影響。假若患了關節炎、風濕熱或者纖維組織炎，會認爲係由於人體受寒或受熱，空氣太乾燥或者太潮濕所致。

但是人體並非只是一副化學有機體，除此之外，人還會有思想和感情，包括種種恐懼、憂怕等，其中有的是自覺的，有的是不自覺的。這些心理上的因素，同外界的細菌、病毒、空氣、水份以及陽光一樣，會影響一個人的身體。

醫學上證明，一個人患有便秘的毛病，並非一定由於飲食的關係，有時可能由於經常發怒或性情固執所致。吃了腐爛的水果，固然足以使人患腹瀉的毛病，即使聽了令人煩惱、驚恐的消息，也會使腸營蠕動失常，引起腹瀉的現象，這些都是一般人所經歷過的事實。

在過去許多人都認爲氣喘病的發生，係由於患者對於花粉、蛋白、皮毛所起的一種變態反應，只要不接觸這些東西，便不會發生氣喘的現象。可是根據近年來的研究，發現一個人情緒不安、憂怕也會產生呼吸困難、迫促和窒息的種種症狀。

又例如偏頭痛的患者，常以爲疾病的起因爲飲食不當，居處空氣污濁等所致；其實，專家們發現偏頭痛也可以解釋爲患者內心有莫大的苦悶、煩惱、憤慨而無法表洩的結果，成爲一種自我懲罰的現象。只要設法消除病者內心的苦悶、煩惱和憤慨，偏頭痛即可痊癒。

有些人患了鼻竇炎，時常流鼻涕，雖然用熱手巾或藥油塗擦，但是並不能見效，可是若能使心情愉快，避免悲傷，鼻竇炎卻會霍然而癒；這不是很奇怪嗎？實際上有時鼻膣發炎、流涕，是由於過度悲哀所致。

情緒淆亂、不安的，確會影響一個人的健康，並且引起疾病。大凡有子女的父母，都可能有過這樣的經驗：孩子在上學以前，突然間會訴說頭痛、發熱或發冷，做父母的若不察，還以爲他是在撒謊，想藉此逃學，其實他的確是患了頭痛，發熱或發冷。當然父母會帶他去看醫生，可是服藥並不見效，每天早晨在上學以前，必定會發病。在這種情形之下，孩子的患病是另有原因的，原來學校裏一位老師曾經處罰並且諷刺過他，使他的腦海中留下極不良的印象，影響他上學的情緒，在生理上就會表現出頭痛、發熱或發冷等種種不安的疾病症狀。假若老師的態度有所改變一下，或者另請了一位態度和藹的老師，則孩子上學前的頭痛、發熱或發冷的現象，就會完全消失，不再發生。

即或是年紀大的人，也會因情緒上的混亂而發病，特別是種種精神病，如神經衰弱、精神分裂症等等。這並不是說心理作用，可以直接引起疾病，而是由於當一個人情緒不安時，身體對外界的抵抗力會顯著地減低，使病菌或病毒可以乘虛而入所致。

人的健康，實應包括身心兩方面，一位精神病專家說：「健康實際上是一種和諧的情緒生活，當然也包括生理上的種種方面。僅僅有強壯的體魄而沒有正常的心理，仍然不能算是眞正的健康。」（譯自英國「心理學家月刊」三月號）

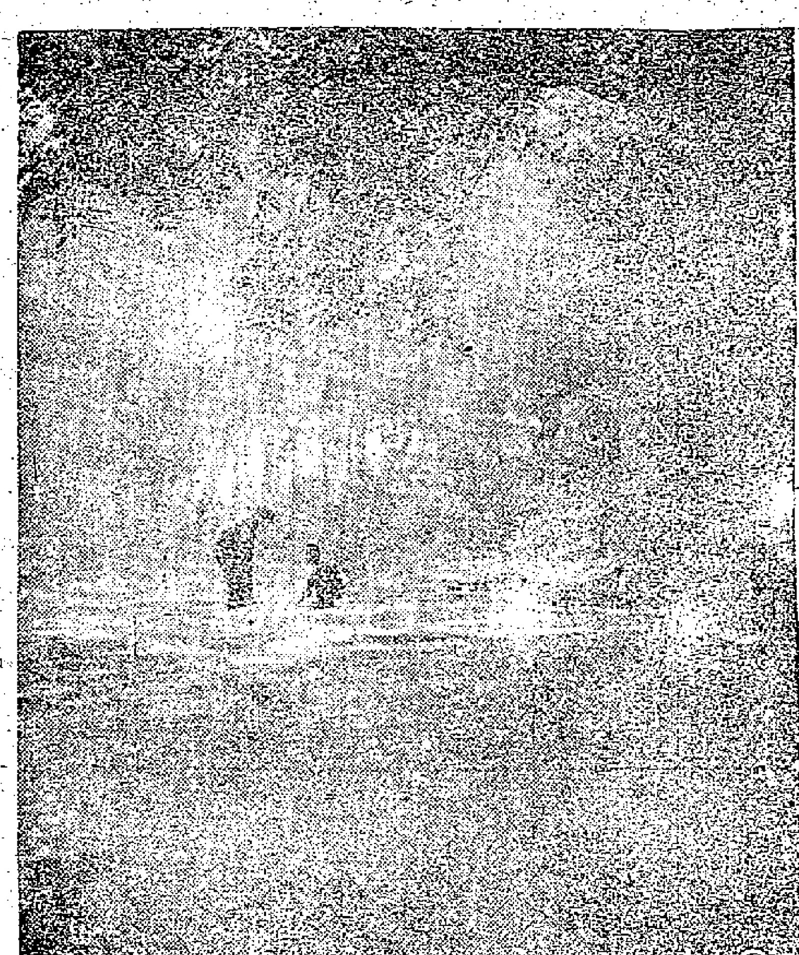

春霧　　夏意調攝

初夏話涼枕

先安簟枕，容我醉時眠——蘇東坡

枕是每個人睡眠時少不了要用的物品，我們中國人對於枕是特別講究的。除了有四時之分外，還有爲病用的，有爲襯墊腰肢、腿腳用的，有爲特別傢具設備用的。至於枕的製作、形狀，亦是多彩多姿。此外對於枕的附帶飾物如枕套、枕巾等更是極盡美觀精巧的能事。

夏季快到了，有的人要備枕席，有的人要備瓦枕，有的人要備磁枕，有的人要備竹枕，有的人要備草枕，皮枕，有的人要備籐枕，總之，都不外爲求涼爽，容易抹洗和不存汗臭。

夏季納涼最好的用品是竹蓆，瓦枕（陶枕）、葵扇，這三種東西眞可稱爲消夏的三樣「恩物」。

瓦枕中國南北都有製造，但以廣東製的掛綠色釉的最爲普遍，此地缸瓦舖均有出售，價格平廉，大衆可購。不過有人嫌頭枕上去有些堅硬的感覺。但瓦枕不易傳熱，有夠，頭上的汗水可不致滲入枕內，每天起身後，洗抹一過，便清潔而沒有汗臭了。磁枕比較精緻一些，多爲白色，並有彩色，用久了，彩色有褪淡或消失的情況，售價較貴，此間出售江西瓷器的店舖，有得出售。華北方面所製的白色或淡黃的陶枕，運銷此地的甚少。陶枕形態甚爲可愛，最多的爲貓形、胖娃娃形兩種。

皮枕此地又稱作「涼枕」，以廣東陽江製的最多，有大有小，多爲長方形，中空，兩端較硬，中間較軟，以深醬紫色和黑色的爲最普遍，枕的兩端繪有圖畫或題字。售價不貴，此間籐貨店多有出售。皮枕作得最講究的當推福建，多作紅色，兩端有描金花，極爲耐用，因對於塗漆特別注意的緣故，此間做福建手工藝品的店家，多有出售。

籐枕有軟硬兩種，軟的兩端爲木，中間空，再用籐皮編織成的。硬的係用四塊木板合成，外編籐皮一層，本港所售的以後者爲多。

竹枕或用原節大竹製成，或用大竹片合成，或用小竹片密織製成，沒有一定，此地極少出售，草枕此地甚少見，有用來做枕的，但不夠涼爽。

藥枕是爲保健及醫療用的。此間多用蕎麥殼、茶葉或菊花放在枕心中，據說可以醫頭風（即頭痛）。也有用蠶沙以治頭風的，但在北方多用荊芥或香花。相傳老年人若常用這樣的枕不但可以驅頭風，並可使頭髮脫落得慢一些或少一些。

此外奇異的枕，在中國古籍中記述得很多，如什麼遊仙枕、警枕，黃粱夢（一稱邯鄲夢）所記呂翁授盧生所枕的枕，更是人們所熟知的故事。據說，我們日常生活無關，用不着多談。但有人常把一些自認爲重要的東西放在枕中的，所謂「枕中秘」是也。在中日戰爭時，有許多走難的人就是這樣的。（水）

大公園

三・言・兩・語・集

●伯川●

爲害之烈

對人有害的藍水母被稱爲「葡萄牙戰艦」，如改稱「美國飛機」，當更收令人警惕之效。

和平的白癡者

北京催促撤離朝鮮外軍，美英不表示意見。它們對和平，一向是「視而不見，聽而不聞」的。

無所不談

九死一生

香港生多於死，約爲五與一之比。我們的「談稿」則剛剛相反，十篇談稿，最多有一篇能登出來。

束縛重重

北角新邨總位租約四十二條公佈。從表面看，等於「二十一條約」的一倍，內容如何？不問可知了！（略辭）

何以爲生？

荷里活嗟不景氣，靠它吃飯的人叫苦連天。應該把它改名爲「何以活」。（超人）

使「人道」復生

丹京羣衆反對核武器大示威，抬出了一具黑色棺材，上面標明裏面埋葬的是「人道」。如果把那些埋葬「人道」的人也埋葬掉，則也是一種「人道」。（澈清）

處處聞啼鳥

（海鷗）香港有一家麻雀學校開業，花牌大書：「雀躍長鳴」。從此，芳鄰們的耳朵不愁寂寞了。（散）

相依爲命

蘇加諾指出：外國如果停止支持，叛亂就會結束。可是那些所謂「外國」，如停止了對這世界製造戰爭的行爲，它本身的命運也要結束呢！（林川）

金華火腿

云霞

浙江的金華、江蘇的如皋和雲南的腿冲是我國火腿的三大中心地。但以金華火腿的名氣最大，它已有八百多年的歷史，曾經獲得一九一五年舊金山巴拿馬萬國博覽會的一等獎和一九三〇年杭州西湖博覽會的特別獎。

金華火腿品種繁多，其中以蔣腿、竹葉熏腿、成腿、甜腿、茶腿和深山腿等較著名。而東陽上蔣村所產的「蔣腿」，是質量最好的一種。俗話說：「金華火腿出東陽，東陽火腿出上蔣」。過去，金華縣爲火腿主要集散地，故通稱「金華火腿」，並不是只有金華縣出火腿。實際上金華專區十七個縣都有出產。

上蔣村的豬多以瓜渣瓜果飼養，豬頭小，腳細，皮膚白潤，骨頭小，都不過重。十斤重的後腿（過大過小，都不適宜），於冬至到清明期間加工，俗稱「正冬腿」。「正冬腿」製造時是當隆冬節，天氣冷，醃製容易。這種腿一般是每腿重七斤，硝石一兩，經蔣氏一百度的食鹽洗曬，所以製成後可以貯存三、五年不壞。這是上蔣村蔣氏一族世代相傳的秘訣。蔣氏一族居住的鄉鎮，離城約三十里，製腿已成爲他們世世代代相傳的職業了。

「竹葉熏腿」是浦江縣曹源口的特產。曹源口是一個山村，距城三十多里。因山高天寒，所醃的腿，雖然用鹽極少，也不會變腐。這裏山多竹茂，居民平時煮飯炒菜，多用竹葉作燃料。「竹葉熏腿」是將製成的腿貯掛在灶間，經竹煙熏蒸，竹葉的清香被火腿吸收，因而別具風味，質地與「蔣腿」相仿，爲送禮珍品。

「船腿」是蘭谿漁戶把自己所養的豬製成的火腿，味香肉細，以東陽、浦江所產的較佳。「深山腿」是用野豬腿做成，長三尺，重四十斤，售價昂，營養豐富。

此外，「茶腿」味淡，「成腿」色、香、味特異，爲廣東、上海人所喜愛；「甜腿」用糖與鹽合製，爲夏令暢銷品。

高空敢死隊

（High Flight）

潘君儀

影談

這張片子的英文名叫「高空飛行」，說的是英國皇家空軍學校訓練學員的故事。英國一個影評人批評它說：「飛行是相當高的，但影片的質素卻相當的低。」他接下去又說：「本片的失敗是因爲製作者根本就不知道在這部影片中要說些什麼……所有的笑料都是老套的公式。在全部冗長的過程中，唯一可取之處是那些飛行鏡頭在新藝綜合體形式下攝得非常壯觀。如果將這些鏡頭抽出來，就是一部很好的十分鐘的紀錄片呵！」

如果你來看這部影片，相信會非常同意他的說法。第一，本片沒有一個鮮明的主題。[illegible]

訓練期爲三年，每一學年結束都有一次舞會。我看到第二次舞會時，就覺得電影該完了。如果電影就在那時完畢，倒還不失爲一部中篇式的英國喜劇。不幸，編導覺得戲劇性不夠，拖長了一大段，硬要將一個軍官與學生的恩怨造成一種因果關係（學生的父親在戰時曾救過軍官一命，軍官也在訓練時救回學生一命）。這一段不但俗套，而且很明顯地露出斧鑿的痕跡，我想每一個看戲的人都會感到它和前面的戲是脫節的。

本片的出品者是華納兄弟公司，這家公司在英國拍片，由歌倫比亞發行。[illegible]

懷人律句

大郎

盛時光采似虹霓，待欲衝天氣力微。當世無儔推「聖旦」，幾人末路嘆虞兮！登場尚看迴波媚，來日長期妙體肥。知否故交深愛惜，還從江漢覓參蓍。

雪艷琴

二十多年前，雪艷琴是京劇的「坤旦祭酒」。事實也是這樣，京劇自有「坤旦」以來，要講允文允武，能唱能做的全材，幾乎只有雪艷琴一個人。後來，她在婚姻上受了很大的折磨，但她沒有死，一直熬到了解放。

現在，她在中國京劇院工作。去年我們到北京，曾經在人民劇場看過她一齣「別姬」；也曾經到她家裏去訪問過。五十多歲了，但丰姿依稀昔日。她說，年來嗓子不大滿快，要用一點西洋參，北京沒有賣的。後來我們到了漢口，在一家藥材店裏，買到西洋參，就給她寄去。

這一張照片，她拍了三十年哩。地點是上海的兆豐花園（今日的中山公園），您看看，這就是她的盛時光采。

孔・雀・開・屏

鄺錦璋

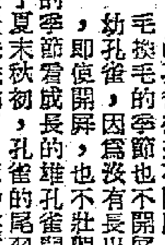

看到孔雀開屏確不是件容易事。雌孔雀從來不開屏；雄孔雀在脫毛換毛的季節也不開屏；未成年的幼孔雀，因爲沒有長出艷麗的尾羽，即使開屏，也不壯觀。只有在春末夏初繁殖的季節看成長的雄孔雀開屏，才是最美麗的。到了夏末秋初，孔雀的尾羽就開始脫落，初多時已是光禿禿的了，這時候眞是「禿尾巴孔雀不如雞」了。

一只雌孔雀在繁殖季節可以產卵二三十枚，孔雀卵比雞蛋大一倍，上面有許多小斑點，經過二十八、九天就可以孵化出小孔雀來。幼小的孔雀經過三年左右就成熟，雄性孔雀就開始長出美麗的大尾巴。在這以前，雄性和雌性是不容易從羽毛來區別的。

孔雀的尾巴雖然給它增添了不少神色，但是在飛翔的時候，實在是一個累贅，所以孔雀容易遭受到猛獸的襲擊。

除了印度緬甸等地出產孔雀外，我國的雲南也有出產。雲南省傣族人民把孔雀看成神聖的禽類，不許捕殺，孔雀常在晨曦中或黃昏的時候成羣地在草地上跳躍，傣族人就模仿它們的動作，常常跳一種「孔雀舞」。他們還喜歡到山坡裏尋找孔雀卵，取回來讓雞孵化，像家禽一樣地飼養。

鴕鳥保護羊羣

羊羣唯一的保護者是牧羊犬。但現在南非洲幫助飼養者看管綿羊的不是牧羊犬，而是家養的鴕鳥了。它能很好地保護羊羣不被小偷盜走。從前，在南非洲綿羊被盜是極平常的事。小偷用誘餌引誘羊犬的辦法，可以毫不費勁地把羊羣趕走。但鴕鳥是用任何食物也引誘不了的。它不僅要追使經過牧場的行人逃竄，甚至還能追擊小汽車。（學申編譯）

香港的長龍

秋堤

生活小品

香港長龍處處，醫院門前有長龍，公共水喉之前有長龍，官立學校門前有長龍，甚至遊戲院的門前，也出現了長龍。

長龍、長龍，香港的長龍，好像永遠排不完，排不盡。

排長龍是一種公衆秩序，也是一種公衆道德，原無足厚非，既然因爲人數太多，爲避免爭先恐後，那就應該先後有序，才不致使得天下大亂。

但是在香港，糾紛往往就出在長龍的身上。醫院門前有了長龍，應運而生的就有了黃牛，打尖霸位，使得眞正的病人，要在露天之下，雨打日晒，甚至餐風飲露。這樣一來，只有病上加病，和醫病的目的，大大相違了。又如公共水喉之前的長龍，輪水的多是婦孺，他們是善良而守秩序的。可是卻又有水老虎欺壓他們，稍一抵抗，拳打腳踢。使到這些婦孺，噤若寒蟬，那敢出一句怨言。再則學校之前出現的長龍和戲院之前出現的長龍，更是黃牛和扒手出沒的地方，往往使到排長龍的受到無辜的損失。

長龍出現的原因，是由於供求的不能相適應。如果是一時的現象，那是不能避免的，可惜香港的長龍，卻長遠以來，一點也沒有改善，醫院荒、學校荒、水荒，幾曾獲得解決？長遠如斯，這就不能不使人對於長龍，望而生畏！

去年全國象棋大賽之後　楊官璘所輸的第一局棋

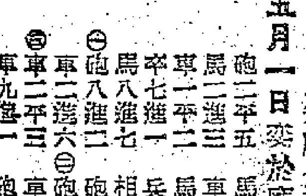

編者按：今年五月一日晚上，廣州文化公園舉行象棋表演賽，由楊官璘對朱德源蔡福如聯軍。結果朱蔡聯軍勝。這是自去年全國象棋大賽之後，楊官璘在公開賽中所輸的第一局棋。

（一九五八年五月一日奕於廣州）

楊官璘（黑先）　朱德源　蔡福如（紅）

黑	紅
砲二平五	馬八進七
馬二進三	車九平八
車一平二	馬二進三
卒七進一	兵七進一
馬八進七	相三進五
㈠砲八進二	砲二退一
車二進六	㈡砲八平九
㈢車二平三	車八進二
車九進一	砲九退一
車三平四	士四進五
馬七進六	砲九平七
砲五平七	車一平四
㈣象七進五	兵三進一
馬六進七	兵三進一
象五進七	砲二平三
砲八進三	車四進三
象三進五	㈤車八進五
馬三退五	帥五平四
車九退一	車八進一
㈥砲八退一	車四進五
馬七進五	相七進五
士六進五	馬七進八
馬五退三	馬八進七
砲七進五	馬七進九
砲七退一	砲三進四
馬三進二	車八退一
象五進七	車八平五
砲八平五	砲七平八

（紅勝如圖）

註：㈠成「中砲巡河砲對屏風馬」佈局，官的作用，準備卒三進一邀兌，活通右馬。㈡平砲門車，使局勢得到平穩；如果馬七進六，則黑方馬七進六邀兌，紅左翼受困。㈢如果兌車，則形勢較穩。㈣失去了主動，應該砲七平六捉車，如果紅方砲二平四，則馬六進五去兵，黑方較優。㈤如紅方砲三進二去馬，則黑方砲七進四去砲，車四平五去砲，車四進二塞相眼，黑亦能追回一子。㈥劣着，應該馬七進九，成對攻局勢；現在退砲捉車，給紅方進車塞象眼，紅占絕大優勢，勝負可判。

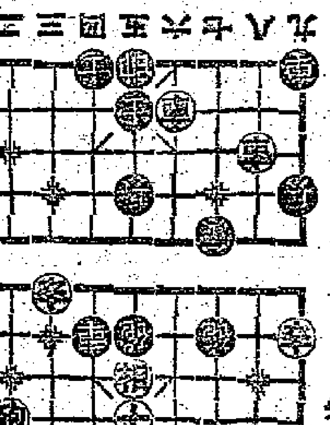

黑人歌王自傳

保羅・羅伯遜著・光其譯

十、大哥比爾聰明而早死

因此，在中學做學生時，我盡一切努力來做到「恰如其份」。我儘力爭取機會。我只用自己的能力來衡量自己，而不敢將自己來比較任何其他的人。我當然更不敢向一切墨守成規的事務挑戰。然而，躲避、抑制並不能保護我躲開所有的仇視：沒過多久，事情就很明顯了，那間中學的校長便對我充滿仇恨。艾克爾曼博士——他後來在新澤西州教育系統中還連升級——並不隱藏他的惡毒感情。我表現得越好，他恨得便越厲害。我在打足球充任後衛時，同學們高叫「傳球給保羅！好啊——保羅」，似乎也會驚艾克爾曼博士心驚膽戰；音樂教師命我在合唱隊中擔任獨唱，他也完全是不顧校長的激烈反對才決定的。

他從來不同我講話，除非是要痛斥我一頓；而且他似乎永遠在尋找痛斥的藉口。我的毛病是偶爾會在早晨遲到——也許是因爲家離學校只有幾百步遠的緣故吧！在我來說，「早起早睡」這格言做起來很有點難辦，時常會把起身、上學所需要的那幾分鐘時間估計錯誤。遇到這種情形，就像一頭虎說的老鼠一樣，艾克爾曼博士便要抓牢我這過錯，大發雷霆，他用的是最毒辣的詞句，其目的就是要顯示我仍然是像他所認爲的黑人那樣，卑劣、下作。有一次他把我送回家去，當面責罰。爸爸一向是願意由教師的手來執行適當的責罰，而不願意自己動手的，可是這一次我對這辦法表示了點意見。「聽啊，爸爸，」我說，「我現在可是長大了。你怎麼樣責罰我並沒有關係，可是如果那個對頭的老校長用手碰一碰我，我發誓我一定要扭斷他的脖子！」我爸爸瞭解了這番意思，這件事也就算了。

在我成長的年月裏，哥哥姊姊在放假回家居住時對我的不倦幫助，具有永不磨滅的價值。

首先是大哥比爾，在羅伯遜牧師的孩子當中，要講「智慧」，公認比爾第一。我多少年來雖然也遇到許多聰穎過人的人物，但是時間並不能減少我對比爾的智力的驚佩。像里德一樣，他現在已去世了；他的能力始終就沒有全部發揮。他好像經常在讀大學——上過林肯大學和賓州大學，在波士頓又上過哈佛大學——只有在錢耗光的時候才停學不上，去做那些要黑人做的工作。他有好幾次作卜爾曼鐵路的乘務員，「專跑鐵路」，又有一個時期在紐約大中央車站當紅帽，他的同事們因爲佩服他學識淵博，特別給他起了個綽號：「淵博之士」。

比爾的學識受到了更正式的承認：他專攻醫學，並且獲得了學位。但是從脾氣講來，比爾並不適於作一個開業醫生。我敢斷言，比爾如果遇到一項接骨斷骨的實際工作，他的思想會集中到「天曉得」的地方（也許是想起接骨工作的歷史可以追溯到古埃及人時代，也許是在思索一般骨頭的分子結構——最大的可能是思索某種與手上工作毫無關係的某一醫學理論問題）。比爾應該在某些科學研究機構裏找一席位，他那孜孜不倦、左思右想的腦筋也許可以在那兒用在尋找深奧奇妙的工作上（還得有個人在旁邊，替他手持試管時的確是在創作絕響，而不是一時興起又去發現別的東西）。

廣播節目

（香港各電台節目均以香港時間播出，廣東、廣州電台廣播仍用當地時間，比香港時間慢一小時）

廣東電台（波長二八三公尺　頻率一〇六〇千週）

上午六時報告節目，廣東音樂。十五分天氣預報或文藝節目。四十五分相聲。七時新聞。廿分歌曲音樂。八時粵語相聲。卅分客語潮語新聞。九時休息。十二時零五分潮劇。一時省市新聞。十五分廣東各地。卅分小說朗誦。五十五分休息。四時卅分天氣預報或文藝節目。五時京劇。卅分天氣預報或文藝節目。六時新聞和時事解說。廿分每週一歌。卅分直播廣州台「星期日音樂會」節目。七時文藝節目。十五分重播特別節目。八時對農村廣播節目。四十五分文藝節目。九時省市新聞。十五分聽衆特約節目。十時最後新聞。

廣州電台（波長三七九・七五公尺　頻率七九〇千週）

上午五時四十五分二胡獨奏。六時新聞。廿分合唱。卅分新聞及報紙摘要。七時粵曲。卅分京劇。八時躍進中的祖國。卅分星期音樂會。九時卅分廣播劇。十時室內音樂。四十五分重播特別節目。十一時四十五分天氣報告或文藝節目。十二時零五分音樂歌曲。卅分省市新聞。四十五分荷葉、山東快書。一時廿五分休息。五時卅分京劇。六時十五分科學與衛生知識。卅分新聞和時事解說。五十分粵曲，粵語相聲。七時卅分省市新聞。四十五分廣州生活。八時民間器樂曲。卅分聯播節目。九時話劇「北京人」。卅分躍進中的祖國。十時小提琴與管弦樂。四十五分最後新聞。

香港中文電台

上午七時時代曲。五十八分天氣報告。八時新聞。卅分粵曲。五十八分天氣報告。九時京曲。卅分潮州曲。十時兒童劇。卅分倫敦昨晚國語節目。四十五分各地什曲。十一時宗教節目。十二時點唱。一時粵曲。廿八分天氣報告。卅分新聞。五十分管樂。二時廣播劇。三時四十五分粵劇小舞台。四時卅分演劇。五時卅分時代曲。六時新聞。卅分粵曲。七時宗教節目。卅分農村一週。八時工人樂園。卅分僑樂欣賞。五十八分天氣報告。九時倫敦國語新聞。十五分時代曲。卅分倫敦粵語新聞。四十五分寄中歌壇。十一時紹興曲。卅分天氣報告、廈門歌謠。時代曲。十二時（完）

香港英文電台

八時節目預告，音樂。卅分早晨旋律。新聞，唱片介紹。十時鋼琴，管絃樂。卅分音樂。十一時宗教節目。十二時卅分唱歌。一時十五分新聞，音樂會。二時故事，爵士音樂。三時點唱節目。四時下午茶音樂。五時管弦樂，兒童節目。六時宗教節目。七時小提琴獨奏，旋律。八時新聞，歌劇。十時新聞，故事。十一時十五分晚禱。卅分（完）

麗的呼聲銀色電台

上午七時口琴。十五分天氣預測，時代曲。卅分早晨音樂。四十五分粵曲。八時新聞，天氣報告。十五分粵語短篇點播。卅分粵劇。九時卅分兒童劇。十時處世錦囊。十五分今日事。廿分廣東音樂。卅分人相學研究。十一時時代曲。十五分人海傳奇。十二時新聞。十五分說唱點播。卅分北國風光。四十五分藝術歌曲。一時學校節目。卅分電影故事。二時粵曲。四時說唱點播。十五分下午音樂。卅分粵劇。五時卅分電影故事。六時時代曲。廿分足球聯賽。七時廿分粵語話劇。八時零五分新聞，天氣報告。十五分科學叢談。卅分時代曲。九時故事。卅分麗的呼聲夜總會。十時小說。十一時新聞，體育消息。十五分粵曲。四十五分夜曲。十二時（完）

麗的呼聲金色電台

上午七時國樂。十五分天氣預測，各地什曲。四十五分口琴。八時時代曲。卅分新聞，天氣報告。九時京劇。十時潮州曲。四十五分今日事。十一時廈門歌曲。卅分京劇。十二時新聞。十五分時代曲。卅分國語小說。一時卅分鼓劇。二時京劇。三時粵曲。卅分潮州歌劇。五時潮州音樂。卅分粵曲。六時小朋友樂園。卅分時代曲。七時麗歌唱。八時新聞，天氣報告。卅分空中音樂會。九時點唱。卅分講話。四十分粵曲。十時京劇。十一時新聞。十五分時代曲。卅分跳舞音樂。十二時（完）

麗的映聲（有線電視）

下午二時音樂片。卅分月亮之一端。三時八仙闖江南。四時卅分非賓氏故事。五時卡通片。十五分兒童故事。卅分第七十七號騎兵團。六時休息。七時一週新聞集錦。八時馬龍先生。卅分粵曲。九時夜襲公寓A。卅分都市裏的花樣。十一時最後新聞片及天氣報告。

小說林

金相盒

苗萍 文　黎水 畫

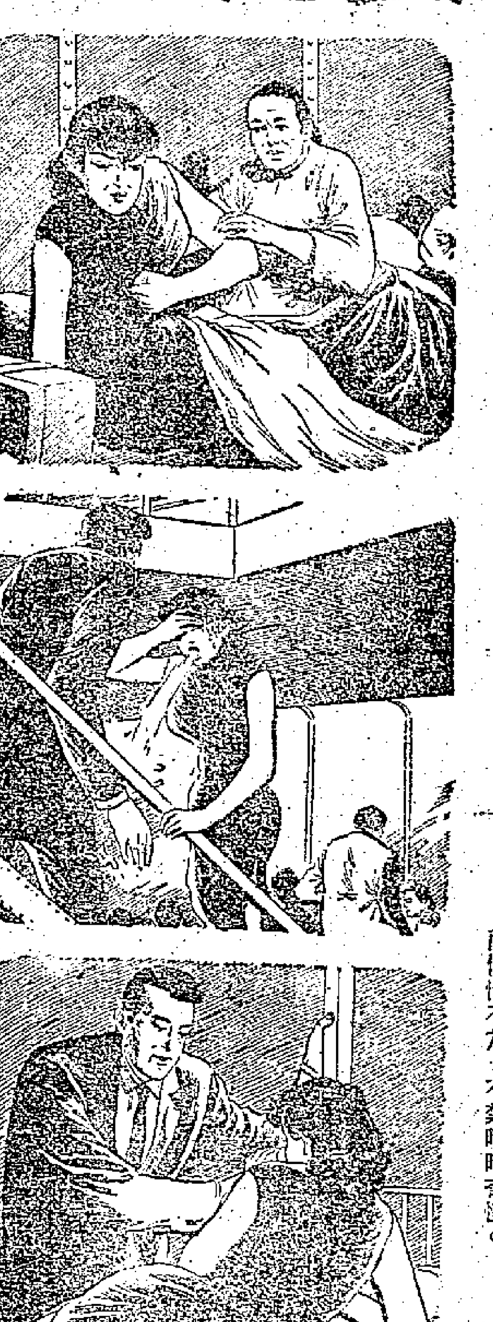

（二八）坐在施紉蘭旁邊的，是一個中年婦人，她先聽見施紉蘭抽泣，跟着又見她暈船作嘔，忍不住勸道：「你大概是第一次出門？你是覺得頭暈，要吐嗎？」施紉蘭點點頭。那婦人道：「那麼你到船面去走走，透透空氣就好了。吐了就舒服，以後你就不要吃東西，好好的躺着……」

（二九）她覺得很有理，便接受了婦人的勸告，勉強掙扎着走上船面，不料當她走上梯口的時候，眼前一陣發黑，喉頭潮湧，忍不住衝口大吐。事有湊巧，這時候剛有一個態度溫文的青年男子，從上面走下來，和施紉蘭對面相逢，沒有來得及躲避，被施紉蘭吐了一身，他不禁呆住了。

（三〇）他怔了一會，發覺施紉蘭臉色蒼白，額上湧着豆般大的汗珠，身體不支，搖搖欲倒，他一時動了惻隱心，把她攙扶着走到他自己的船艙裏，讓她躺在床上，再倒了杯熱茶給她飲了。施紉蘭嘔吐之後，覺得舒服了很多，她知道自己闖了大禍，但青年男子非但不怪責，反而體惘有加，不禁暗暗奇怪。

無妄之災

江水清

李啟的人緣很不錯，她和藹可親。勿論生張熟李，一經與之交談，便覺得她親切可敬。

屬的她是我的同學，她散了學之後，時常來我住的地方跟我聊天，因之同住的差不多都跟她很稔熟，連終日與人吵吵鬧鬧的梁師奶，對她也溫馨和氣、彬彬有禮，甚至苦苦要求我，請求李啟盡量抽個時間出來替她兩個孩子補習功課。

還有三姑，她老人家在家裏的時候多，而且她住在近門口的房間，李啟每次到來，差不多都由她開門。去年李啟見得三姑的毛線圍巾舊了，就替三姑編結了一條又長又闊的。三姑是個熱心腸的人，因之竟叫李啟做誼女，李啟也隨着叫三姑做「契媽」。那個整天油頭粉面的大衛黃，為此竟一改以往對三姑傲做的態度，時常從外邊帶些小食回來饋贈。

老實的三姑不知道大衛黃是個慘綠少年，時常在外邊尋花問柳，竟然替大衛黃約李啟去看電影。不用說，李啟托詞婉卻了。於是他又轉託梁師奶送兩件衣料給李啟。但任憑梁師奶怎樣鼓其如簧之舌，李啟總不肯收受。後來大衛黃又硬拉我去飲茶，向我謂起李啟的情形，這些不在話下。

李啟胃病復發了，又為了避免大衛黃的糾纏，隔了個把月沒有來。三姑聽到李啟有病，早已焦急起來，瞪準我得閒，就催我陪她去探望誼女。梁師奶卻冷冷淡淡，使我納罕，「大概她生我的氣吧？」我這樣想。我不能帶她們到李啟家裏去，萬一她們說了給大衛黃知道，可不是給李啟添了許多麻煩？這些日子，連我都要靜悄悄的去看李啟，把三姑和梁師奶的好意轉達給她。

一天，我放工回來，恰巧李啟病好來到，同住的對她十分冷淡。我見到這情形，忙邀李啟入我的房間裏，梁師奶在騎樓放大喉門對三姑說：

「三姑，契女來嗱，點解都唔開心呀？」

「唉！真想唔到，啲後生女仔去做阻街女郎。」三姑說。

「阿女仔講得啱，好多人家裝作有錢，……」我和李啟都聽到了。她登時走出房門向她們解釋了。大衛黃造謠之外，試猜猜！他們怎會把李啟誤作阻街女郎呢？原來梁師奶看見李啟到尖沙咀健康院去，她滿以為李啟患了性病，於是向同屋住的說開了，加上大衛黃乘機中傷，老實的三姑就信以為真了。後來他們知道「九龍學生保健診所」跟「九龍女性病診所」同在一幢建築物，這個誤會才弄明白了。

（夢中人先生病了，日記暫停。）

出差

舒康

主人家打量着馬前，見他穿了套淺灰色薄紋西裝，頭髮烏亮，圓圓的面孔給曬得變成紫紅色，模樣比閣老西年輕一兩歲，空着的雙手只顧抹汗，忽地說：「白鶴先生，——」但立刻給主人家打斷道：「我在這裏的名字是莊相賢！」

「啊，對不起。」

「請，」主人家顯出非常沉着的樣子：「辛苦了——對不起，您在這裏用的名字是——」

「我姓張。」馬前在他古老而狹小的客廳裏坐下，同那個女的道過寒暄，便問：「這房子是誰給你弄來的？」

「我自己，」莊相賢道：「那時光，正是兵荒馬亂的時候，張先生有什麼指教嗎？」

「沒什麼沒什麼。」馬前道：「我在想，如果有人來來往往，要在你這裏落腳，地方不是太不夠用了嗎？」

「話是這麼說，」莊相賢嘻笑馬前是個楞小子：「張先生，如果我當時弄了幢漂亮房子，今天不知道我在哪兒了。」

「嗯？你是說他們會找你麻煩？」

「他們如果發現我住得這麼闊氣，只有夫妻兩口子，一無老媽子幫傭，二無正當入息，請問我怎能夠站得住呢？」

「哦。」馬前道：「我懂了。那末我想問你，我今晚該住什麼地方？這個要請你安排啦。我剛到，兩眼墨黑。」

莊相賢苦笑道：「那我把我的房間讓給你，好在咱們快出門了。」

馬前一怔道：「你已經知道？」

莊相賢忙說：「不不，諸倫先生派了個人來通知我，說您很快會來，要我準備出差。至於上哪兒去，他沒說。」

「是男人還是女人？」

「是男人，大概有五十歲上下。」

「叫什麼？」

「他沒有說，他只是通知我重新整頓一下，準備捲土重來，但是我必須先幫助你做一件事，這件事要出差才行。我問他幹什麼？他笑而不言。只說：你對大陸各地都很熟悉，因此必須請你陪一趟。」

馬前十分頷頭，但不便表示什麼，問道：「那末我們什麼時候動身？」

「您看着辦吧，張先生。」

「明天怎麼樣？」

「這個，」莊相賢苦笑道：「不瞞張先生說，我還來不及安家呢。」

「這個沒什麼，」馬前道：「我帶了錢來，行李全部存在車站，明天咱們上車之前，你太太也去，當面收錢，不是什麼事都辦了嗎？」

「話是這樣說，」莊相賢道：「可是我好久沒出差了，有些雞毛蒜皮得料理料理。」（一三五）

江湖三女俠

梁羽生

第二十回　巧計救佳人深恩圖報　疑心生暗鬼醋氣難消

楊仲英又道：「難道除了他的解藥，就別無他藥可解嗎？」唐曉瀾道：「天山的碧靈丹是解毒的聖藥，我將師傅給我的幾粒，全都吃了，亦是無效。不知道毒酒是什麼製煉的，這樣厲害。平時不覺什麼，運氣之後，再按腦門穴，便覺隱隱作痛。想來那皇帝說話，絕非虛聲恫嚇！」停了一停，又道：「我飲毒酒至今，已將一月，明年顯喝粉碎之時，便是我的死期到了。」

楊仲英嘭的一聲把書桌打得「砰」然作響，怒道：「好狠毒的皇帝。」頓了一頓，又道：「我不信別無解藥。賢姪，你安心靜養，我派人去替你訪問天下名醫，在一年之內，總可以設法替你救治。」話雖如此，其實卻是毫無把握。

唐曉瀾道：「你老人家別費心啦。我求你不要將此事說給胃妹和瑛姪女知道。省得她們為我擔心。」

馮瑛這時心緒如絞，想道：「原來唐叔叔竟為我而喝了毒酒。我豈可捨他而去。」又想道：「我聽師傅說，唐叔叔在天山三年，雖然得了她的劍法真傳，對本派內功的秘奧，尚未深悉。所以唐叔叔只是她掛名弟子，而我雖份雖小，卻反是她衣缽傳人。我何不將內功訣竅，都傳了給他，若他功力增強，也許可以抵禦毒力。」

馮瑛反覆思量，決定不走，當下無心再聽，又悄然溜回自己房內。

第二天馮瑛和楊柳青見面，楊柳青氣未消，對馮瑛淡淡點頭，愛理不理。馮瑛為了叔叔，強自忍住。對她殷勤招呼，楊柳青心道：「嘻，你這個小丫頭也知向我討好了。」火氣漸消，而且覺得怪一個「小孩子」也不好意思，便也和她說笑。

可是早餐過後，楊柳青又生氣了。馮瑛跑進唐曉瀾房中，關了房門，大半天都不出來。楊柳青叫了三次，要他出來陪她玩，唐曉瀾每次都說：「就來啦，就來啦！」可是卻總不出來。楊柳青氣得將客廳裏的一對大花瓶摔得粉碎，罵道：「十六七歲的姑娘，也不小啦，又不是親叔叔，哼，真不要臉，躲在男人房中不肯出來。」故意罵得讓馮瑛聽見。

馮瑛在房中聽得她這樣的罵，果然生氣，唐曉瀾急道：「瑛姪女，她說話不知分寸，你別生氣。」馮瑛想起內功要訣，叔叔尚未完全領會，眼淚滴了出來，道：「叔叔，那麼晚上我來教你。」打開房門，氣呼呼的跑出，楊柳青見她小嘴翹翹，雙眼圓睜，怕她發作，反而不敢說了。

唐曉瀾等楊柳青進入房中，面孔一板，說道：「你連我的姪女也不能容，你還來見我作甚？」楊柳青一怔，想不到唐曉瀾竟然也會向她發氣，哭道：「好呀，你要姪女就不要妻子了！」（三九二）

紅襖楊四娘

十二、亂世天堂

夥記把左手方一個房間的門打開，讓四娘進去，說道：「這是內客房間，各項日常動用的器皿，全都齊備。」四娘進去一看，首先看到的是一面青銅大鏡，鏡面平正光滑，照人纖毫畢現。恐怕只有大內才有這種好鏡子。鏡台之旁，還有一個銅漆盆。短几、繡櫈，大床張着羅帳，床前還有一幅羅幃，一塊繡花的地氈。床上的被褥，一律是錦緞的，異常富麗。

四娘這幾年一向隨着楊安兒，見識不少世面，但卻不曾見過如此富麗的閨房。從前的益都雖是個大城邑，號稱富麗，比起目前的海州，也差得遠。四娘心裏暗嘆道：「山東的老百姓，過着地獄般的日子，此間的私梟們卻在天堂裏過日，苦樂不均，一至於此！」

夥記又帶四娘等到右手方的房間去看過。房裏也鋪設着花床錦帳，燭台疊盒，一應齊全，收拾得異常清潔。四娘看過便對夥記說道：「我便租了這一廳兩房吧，不知要多少錢？」夥記見作主的竟是娘兒，不禁驚訝，對着四娘瞧了又瞧，猜不透四娘的身份，更不知她幹什麼來的。這年頭只有男人帶女人來投店，那有女人帶男人來租房間之理？難怪他要驚疑不定了。

四娘見夥記不答話，只得再催促。夥記這才說道：「不知姑姑租這房間作什麼用途，要是作生意用，價錢便要貴些。」

「作什麼生意，我們只是過路客，不會久住。」夥記道：「如此就是三兩銀子一天吧。」四娘聽了不禁嚇了一跳，三兩銀子，窮人拿着可以過三個月，但在這兒，卻只夠一天的租錢！怎教她不驚奇。當下沉吟不語，在心中盤算怎樣還價。夥記見四娘身上衣飾不整，形容枯槁，鬢髮蓬鬆，只道是逃荒的難民，沒有油水可撈，態度便十分傲慢，板起面孔道：「租不租快說一句，俺沒工夫伺候。」四娘聽說，不免生氣，本想跟他講價，也懶得還價，一口答應租了下來。從懷中取出一錠十兩重的金子，向桌上一擲道：「拿去！放在賬房裏，作為按租，長短日後再計。」勢利的夥記見了金子，馬上改容，恭恭敬敬的應了一聲「是」，捧了金錠，趕忙着腳步退出房外，向賬房交代去了。

四娘和丁蘭住了左手方的房間，右手方那一間，安置嵐山頭的三位弟兄，教夥記備水入浴，洗淨身上塵鹹的氣味，連頭髮也沐過，又是容光煥發了。丁蘭跟着也沐浴過換上衣服，吃了晚飯，便上床去睡，連日在路上不曾好好的睡過，頭才着枕，便已睡着了。

不料這張家客店，老闆張三原是海盜出身，從前和曲成是一夥的。後來他們劫了一綱貨物，發了大財，分贓不勻，彼此拆了夥，曲成走到山東岠嶼山去，自爲一股，張三卻跑到海州來，與人合夥經營私鹽，又設廬開賭鑄錢幣，還發了印製僞鈔，不及一年，已成鉅富。他開設這家客店，卻不在乎做生意，只想得個地方來招呼三山五嶽的朋友。（一二五）

孤寡男女

史浔

三：大驚忙

「真的？是怎麼樣把香煙豎起來？」徐立驚異於她懂得這麼多，對這一方面的常識淺薄得很。他只曉得許多人上了白麵癮，但怎麼抽法，他卻全不知道。

「你真的不曉得？我不相信。」楊智珠說。

「我不是個吸毒犯，怎麼曉得？」徐立笑起來。

「難道你說我是個白麵道人？」楊智珠嘎地笑起來：「這只是常識呀！你們做老師的沒有這一點常識，學生問到你白麵是怎麼吸法的，你怎麼答？」

「我可以不答的。」徐立笑說：「楊小姐，除了這種高射炮之外，還有其他辦法吸食沒有？」

「還有一種很普遍的叫追龍。」楊智珠說：「他們用一根小竹管，啣在嘴裏，之外就是一張包香煙的錫紙，把白粉放在錫紙上面，在錫紙下面加熱。加熱的方法很多，用火油燈也行，甚至用一根火柴也行。隨着錫紙燒到熱，白麵就給燒到變做氣體，一陣白煙似的。吸毒的人就用竹管把這些白色氣體吸進去。白麵通常撚成一條直線，所以吸起來要用小竹管追着錫紙的白煙去抽，否則就會損失。因此人們叫這種吸食的辦法做追龍。彷彿追逐一條龍那麼的。他們的本領大極了，一口氣可以追一條長的白麵，也有的管也沒有的，就用紙巴去吸，也一樣吸進肚裏去。」

「厲害！」徐立叫起來：「煙精畢竟不同，他們另外有一套！」

「就為了它吸食太容易了。所以白麵才這樣流行。它不比鴉片和紅丸，非有煙槍煙鉼不可。白麵隨時隨地可以吸食，可以容易上癮。」

「我在外國電影上看到過講吸毒的，他們說是用注射的方法。卻不知道有這種輕便的方式。」

「注射的是嗎啡，這裏的道友很少用的。」楊智珠說像個專家一樣：「注射的手續麻煩，也不是任何人會注射的，再說，對藥的流行，不及白粉普遍，攜帶也不便利。假如你身上帶着白麵，誰知道呢？你到什麼地方都可以抽，是不是？」

「你為什麼知道得這麼多。」徐立又笑了。

「因為我恨它！」

「你恨它？」徐立說了，覺得自己失言。

「我為什麼不恨它。」楊智珠憤怒而嚴正地瞪着徐立：「你以為就只有你恨它？難道我屬是個吸毒鬼？」（五十七）

賭徒

馬灵殊

王志高和梁俊垂頭喪氣地從馬場出來。過去幾個鐘頭，他們在汗臭的人堆中緊張地捏票子，馬到終點時力竭聲嘶的喊叫，使他們像經過一場劇烈的運動，渾身疲乏不堪。

照以前的例子，贏了不用說了，就算是輸了，王志高也要請梁俊上小館子吃一頓的。可是今天，王志高口袋裏只有兩塊錢了。因為他覺得這是最後一次的賽馬，所以也賭得特別氣急敗壞，連最後一張十塊票子，也拿去押最大冷門的獨贏了。

王志高沒有上館子的錢，只好默默地在走；梁俊也不好意思先開口，提出要人請自己吃飯。

他們賽馬前的必勝信心和誇誓已無影無蹤，現在只有失望和怨天尤人。

「今天，我們也真不夠運氣，」結果還是梁俊拿賽馬做話題先說話，「在我心裏，分明是『根州小寶』和『天下太平』贏我選一四下注的，為什麼你不提我『對碰』一下？」

是的，「根州小寶」是派彩一百零四元多的大冷門，假如他們「對碰」一下就行了。可惜梁俊永遠不讓人知道他心裏想的是什麼馬，直到跑完了馬，他每次所說出來的「心事」，一定是他所下注的和贏了出來的兩匹馬中的抉擇。這次也是一樣。王志高還記得自己向他提出「根州小寶」，梁俊卻肯定地說「馬主不要」。

「還有，」梁俊嚥下口水接續說，「要不是騎師押下馬來，我們押的『快意將軍』一定贏的……」

王志高還是一聲不響。偏光頭踱的高利貸在心裏焦急了。

「這次我們本來絕對贏的，」梁俊頓了一口氣，「可是，我們從餐室跑出來就碰見兩個洋尼姑，在馬會門口又遇到一個赤腳的本地和尚，有什麼辦法不倒楣呢？」

可是王志高沒有心情聽下去了，他轉過頭對梁俊說：「你身上有錢嗎？」

「什麼？」梁俊詫異地問，「有也不多了，你要多少？」

「十塊，」王志高沒精打彩的說，「你有就先借給我，一道去吃過飯再說吧。」

「怎麼？你輸到連十塊錢也沒有了？」梁俊說。現在更失望的是他，不是王志高。

梁俊現在已比王志高有錢了，他還是個會員，很可以借十塊給王志高請自己吃飯的。他也可以請王志高到馬會餐廳，由自己「簽單」。但是梁俊是個有經驗的人，他最怕老細識穿以後，向他說出一股怨氣的「下文」。

「我今晚有人請吃飯，」梁俊馬上有了主意，遲給王志高十塊錢，「你拿去自己吃飯吧。」

「不，」王志高自然要拒絕了，「你不去，我回家吃飯好了。」（十）

十：柴發加廣場

我悅悠了，已那麼手（指手勢語）呀。他今晚七點鐘了。我的後悔不該在蘇珊家裏待那麼久。老錢說：明天休息，他們打算逃避比爾，跟船上的伙計們到市區玩個痛快去。

第二天我知道常在碼房裏當匠學徒，比爾，跟前天那三個大師傅一道來碼頭修理汽管。比爾一見我面就疙頭疙腦地說：「王先生，你可知道柴發加廣場在哪兒？」

「倫敦名勝，怎麼不知道！」我見他問得出奇，便說道：「什麼事，比爾？」

「蘇珊今天交得我給你的。」他遞了一張字條給我。

「王先生，」蘇珊這樣寫：「今天星期日下午二時，柴發加廣場紀念碑附近等，先到先等——」蘇珊約我到那兒去！我心裏又高興又納罕：究竟什麼事呢？我對比爾說：「你沒弄錯吧？是叫我先到她家裏去，然後才一同到柴發加——」

「不。」比爾搖頭。「明明寫着『先到先等』呀。」

「她母親知道這個嗎？」

「知道什麼？」

「約我，和這張字條。」

「大概不知道吧。蘇珊交這字條的時候倒有點神神秘秘的。」比爾向我眨了眨眼：「誰知道呢，說不定是人緣。」

「人緣！」我突然想起了一件事，「比爾，」我說，「昨天晚上我私下要對你說的『走遍倫敦，我覺得還是她最漂亮』你都對彼得小姐說了。」

「說了。」比爾若無其事的答。

我盯着他，「寫字條之前，還是之後？」

「之前。」比爾答。他倒坦白：「是這樣，昨天晚上在巴士站和我們分手後，回到家裏，父親睡不着，在廳裏看書，母親替他弄紅茶，碰巧糖沒有了，母親便叫比爾到樓下借，點方鐘。開門的是蘇珊。比爾直跟着她到廚房去，不知怎的談起我們來，就連帶把我那句『她最漂亮』的話也向她吐出來了。」

我想，這是很自然的事。

獨在外邊見面，可能是這三個理由：一，她母親是中國人；二，我讚過她，她對中國人好感。三，我是中國人，但不是倫敦的華僑，而是一個中國的遊子、離家很遠的海員。她知道思家是一種什麼味兒。

這是可能的嗎？——一切都是不可能，但一切又都是可能的。

差五分才到兩點，我已經出現在那有名的柴發加廣場上了。這是倫敦的中心。汽車、巴士必經之道。特別是星期日，人們熙來攘往，地走在那幾條大街上，顯得相當熱鬧。然而這也算是個鬧中有靜的地方。附近有較高的樓宇，但也不乏林蔭路。納爾遜紀念碑就在那廣場上。那高達一百八十多尺的柱（碑）上站着納爾遜的雕像，現在它望着近處遠處的藍天。

林中

耳齋編文　張澤蕊畫

十、林沖發配休妻

開封府當案孔目孫定明知林沖冤枉，勸府尹周全林沖。府尹說是高太尉交辦的案子，非要問成死罪不可。孫定道：「難道開封府是高太尉家的嗎？誰不知高太尉依勢欺人，無惡不做！但有人觸犯他，便發交開封府，要殺便殺，要剮便剮！」府尹道：「依你看，怎樣處理？」孫定道：「林沖本來無罪，現在只是未拿到那兩個去他家傳喚的人為證。如今只能按『腰懸利刃，誤入節堂』的罪名，脊杖二十，刺配滄州。」府尹自去高太尉家替林沖求情，高俅情知理短，只得准了。

開封府派了兩個公差，董超和薛霸，押解林沖到滄州。林沖的鄰舍聞聽，都趕來相送，林沖的岳父張教頭也聞訊趕來。張教頭託兩個公差沿路多照應。林沖對他岳父道：「我惹了高衙內，吃了一場官司，現在發配滄州，生死存亡未保。令愛與我相處三年，情感很好，小婿此去，誠恐高衙內再行凌辱，所以想立下休書，請歸岳家。」林沖道：「若不依小婿的話，將來便掙扎得回，也不與娘子相聚！」張教頭道：「既然如此，你只管寫吧，我把女兒接歸我家，你自放心，我絕不叫她再嫁；早晚放你回來，依舊夫妻團聚。」休書寫好，只見貞娘和錦兒抱着一包衣服來了，聞聽林沖寫下休書，一時哭倒在地，經張教頭和眾鄰舍解勸，哭道：「我一生不嫁，等你回來。」董超和薛霸等得不耐煩，催着林沖登程。林沖拜謝眾人，隨着兩個公差走了。

兩院快將獻映　看過天仙配要看借親配　喜歡天仙配更喜借親配　全部七彩歌唱　句句印字幕　人人聽得懂

借親配　石慧　呂鈞　黃域　周然

超凡入聖之驚人傑作　唱情有感有好聽又好看！保證叫好

老婆誰肯借

紐約　中央　大世界　好世界　光明　高宮　六院冷氣開放　昨日週末又滿座

香港有史以來最精彩的一部神怪片　全部伊士曼七彩　飛俠小白龍

水淹宮殿，水浸金山，無比壯觀！火箭穿心，火海圍攻，晃槍遍野！雷劈千兵，雷電交作，天崩地裂！

日本東映公司出品　香港益壽公司發行

國際　九龍城　即日起四場　菲洲血戰記　中文字幕

百樂門　今天繼續映　西線無戰事

國泰　即日映　今日中國體育簡報　石澳城　設實況上銀幕

麗都　仙樂　今天映　天天紅　李麗華主演　嚴俊監製導演

真光　冷氣開放　逃犯　五指間諜網

十五公映　第七號司机

大華　今天續映　榮獲第五屆亞洲影展最佳影片獎　四千金

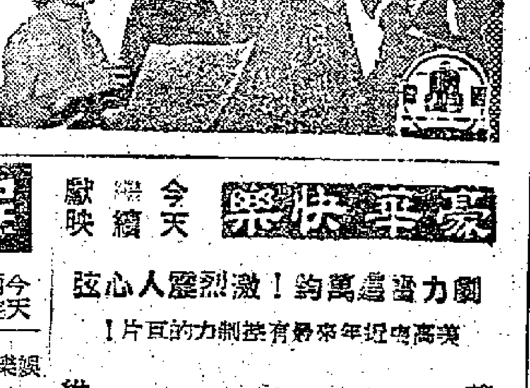

東方　謝扶利亭主演　三傑　一門

東樂　即日盛大獻映　血戰班丹島

大世界　今天請早　四千金

都城　皇后　今天請早　非洲肉搏戰　"STEEL BAYONET"

利舞台　普慶　男與女　"MEN AND WOMEN"

普慶　七彩卡通　怒海追逐戰　SEA CHASE　琵琶怨

皇后　今天五場獻映　孤星血淚　"GREAT EXPECTATIONS"

樂聲　今日滿場映　赤地戀　NAKED EARTH

娛樂戲院　巫山春色　高空敢死隊

豪華快樂　今天續映　我控訴 J'ACCUSE!

惠刊廣告請撥電話　四八一〇八

體育

中國籃球隊勝瑞士國手
國際籃聯榮譽主席盛讚我成就
說中國籃球運動給他印象最深

中國女子隊分成兩方進行了表演賽，她們的出色表演引起了觀衆不斷的掌聲。

出席觀看比賽的有蘇聯大使、匈牙利和羅馬尼亞的公使以及其他國家的外交使節。

比賽前樂隊高奏中國和瑞士兩國國歌。

比賽開始，中國隊首先得分，並且在整個比賽中始終領先。主隊開始幾分鐘曾一度用遠距離投籃選得數分，但是客隊立刻全面向對方進迫，控制了形勢。

【新華社日內瓦九日電】中國籃球隊九日晚上在這裏旗開得勝，男子隊以八十六比四十一戰勝了瑞士國家籃球隊，上半場比數三十七比二十三，中國隊領先。

比賽中得分最多的是中國隊的楊伯鏞，他一人就得了二十三分。瑞士隊中得分最多的是阿布雷希特和沃辛，他們兩人分別獲得了十分和九分。比賽的兩位裁判都是瑞士人。

中國籃球隊是八日從伯爾尼到達日內瓦的。他們將於十日前往洛加諾和洛迦諾進行比賽。

九日上午，日內瓦的行政官長畢倫爲中國籃球隊舉行了招待會。他讚揚中國籃球隊隊員速度快，戰鬥意志頑強，作風好。他希望瑞士同中國人民之間的接觸和相互了解日益增長，從而進一步鞏固世界和平。

【中國新聞社北京十日電】國際籃球聯合會榮譽主席列昂·布法爾在一篇文章中說，中國人民對體育運動，特別是籃球運動的熱愛，給了他以「深刻的印象」。

列昂·布法爾和他的夫人曾經在四月訪問了中國。他在最近出版的英文雜誌「中國體育」上發表的文章中說：「籃球運動在中國各項運動中是最發達的，籃球場佔中國運動場的很大一部分」。

布法爾說，他和他的夫人很高興地看到上海有一萬個籃球隊和五千個球場，其中有五百個球場有照明設備。在其他的城市和鄉村中，也同樣有熱愛運動的人。

他再談到對中國籃球比賽的印象時說，中國籃球運動員在比賽時的速度、體格和準確是令人讚好的。

全力爭取第四席位
中華今日猛撲星島
巴士與洋陸軍再度碰頭

今天足球聯賽繼續舉行，甲組兩場爲：星島對中華於港會球場，巴士對陸軍於界限街場；都在下午五時卅分開賽。

中華經過一段時間的努力，獲得很不錯的戰績，因此躋於第四席位，如在最後兩戰保持不敗，便可被稱爲四強之一，有資格被邀參加華協杯的四強邀請賽了。它最後的兩場比賽是今天對星島及他日對警察，兩個都是難關，若能衝過，便無問題，否則可能被警察後來居上，所以，中華對今後兩仗，但求贏得一場便可篤定第四席位；但能否取勝呢，他們是沒有把握的，因爲在第一循環週，它與星島及警察都曾打成和局，今日重戰星島，當然勝負難料，不過根據目前形勢，如能打和一場，也已穩得第四無變了。

中華最近所表現的優點是「捱打」及夠速度，倘若今天演出比星島更快，相信不難取勝。雖然星島潛力甚大，如與中華力拚，當使中華不易言勝。但星島近來門志仍然很差，視勝負無足輕重，說不定今天又是如此這般的再次失分。實際上，現在的星島已經沒有取勝的信心了。倘若有意一爭，則會與中華打成「快門快」之局，必有可觀。畢竟雙方實力相當接近，兩隊勝負之數，要看臨場演出如何而定。

巴士自甲敗於南華後，冠軍好夢，化爲烏有，誠如「殺頭保」所說：「以這樣的班底，得個亞軍，於願已足了。」今天再戰陸軍，以雙方實力來說，的確差別很大，照理巴士必勝；但要想再贏八比一之數，似不可能，因爲現在的陸軍比第一循環週時較有起色之故。

以前，陸軍缺乏作戰方式，現在卻有不同，因爲鋒線擁有一個腳法很好的麥堅時從中策應，頗有威力，巴士再次與它對壘，必須付出較大的努力才可贏仗，否則恐怕贏來不易。今天四隊備戰陣容如下：

星島：譚遊環　侯格生　陸炳擢　李來　吳偉文　張文治　李德桐　羅國泰　黃德羅　羅鏡泉　楊偉銘

中華：張占黃　張□榮　鄒穢固　潘啟鴻　薛錦雄　黃志光　侯澄淹　黎展球　張明哲　周向祥　譚錢滿

巴士：衛佛□　羅國良　北　鄒帝　康杰　劉瑞榮　林錦照　劉志燊　周少雄

陸軍：米高　麥匪維　歐斯　賈曾　文活　路確　史適　堅時　麥蒂　鹿兒　和頓

偷園戰果五比二
傑志輕取港會
間接有助光華

傑志在鞭撻波寫下，以五比二大勝港會，上半場淨贏四球。同場舉行的預備組聯賽，傑志送給「大枱客」七隻鷄蛋。

傑志現已篤定季軍，昨日偷園之戰，對於「十五萬大軍」無大影響，但因恐怕華巡到光華「衛冕」的心願，所以仍然盡遣衛銳上陣，而且士無門志，港會因實力有了距離，於挨攻中。全場陷開球後十五分鐘內

偷園昨日冷清清，傑志球，均告無功而退；但到十七分鐘後即連拔數城。當時朱永強在右邊底線傳中，梁偉雄打開紀錄，兩分鐘以後，岩士梁華築區內短傳，被郭有就球入網，二比〇。以後，港會多次攻到禁區，都被傑志後衛解圍；地士利和D岩士唐會分別叩關，亦均越欄而去；二十八分鐘，朱榮華製造機會，梁偉雄閃入中路接應，近門處發球入網，三比〇。同樣於十分鐘後，朱永強在岩士唐和美亞包圍中，射門中柱，皮球彈在門前，郭有衛前加上一腳，四比〇。該戰到上半場完，傑志先淨贏四球。

易邊後，傑志不爲已甚，致得更加輕鬆，但在二十二分鐘時，仍由朱榮華總梁偉雄開出角球時，用頭槌攻入，五比〇。此後，傑志像綫波一樣，在三十一和四十四分鐘時，給地士利先後射入兩球完場，傑志便以五比二獲得勝利。兩隊陣容如下：

傑志：翁培佐　司徒堯　陳家寧　陳志剛　李炳照　陳輝洪　梁偉雄　郭有　朱永強　朱榮華　司徒森

港會：麥　錢　奠　利　亞列　披居　岩士唐　治　梳　D岩　皮　地　舜加　士利　亞拿　唐士利

南華嘉山飛擒大咬
渣甸輸到七個一皮

南華兄弟昨在嘉山均獲勝利，甲組勝渣甸七比一，乙組勝鐵工三比一。

甲組之戰，雙方技術有了很大距離，南華以冠軍的實力來對付新升甲組的渣甸，勝負是意料中事；渣甸雖遭大敗，也已盡了全力了。

渣甸一鼓作氣，頻頻搶攻；南華胸有成竹，起初不求急勝，相持到十二分鐘，郭滿華傳球，渣甸紀錄，馮勁射入網，是先破光蛋。南華失球後，不敢怠慢，立即還攻。十四分鐘，何祥友得球射門，譚煥鈞拍出門前，被黃志強衝射入網，一比一。南華後繼進攻，渣甸被迫改採守勢。廿分鐘，駱德興在後衛迎球頂出不遠，被卓然截得，一腳中的，二比一。廿五分鐘，南華佔了優勢，張錦淮被罰自由球，何祥友主射中的，三比一。完上半場，南華佔先。

再戰，渣甸抱着少輸當贏心理，後衛固守不出。前鋒線僅得三兩人，也因有時後衛大腳傳出，前鋒力弱而對南華很少威脅，南華便得以全力出擊。廿三分鐘，何祥友離門約廿五碼處得莫振華傳球，遠射入網，四比一。卅五分鐘，姚卓然傳球，李育德站在門前，乘機輕撥入網，五比一。卅六分鐘，莫振華妙傳黃志強抽射，六比一。四十四分鐘，何祥友兜南門角飛入，球賽進入底線前，李育德站在門前，由他輕鬆地將球撥入，無人攔擋，七比一，南華便以七比一大勝完場。兩陣如下：

·原子球記·

南華：郭錦洪　何志坤　劉儀　李育德　姚卓然　黃志強　莫振華　何祥友　鮑景賢　張志華

渣甸：伍志榮　陳培　許炳生　郭錦　譚煥鈞　駱德興　張錦淮

今日足球賽程

甲組聯賽			
星島對中華	港會球場	五時半	
巴士對陸軍	花墟球場	五時半	
預備組聯賽			
星島對中華	港會球場	四時正	
巴士對陸軍	花墟球場	四時正	
乙組聯賽			
大東對榮輝	海軍球場	四時正	
嘉山對杭被	海軍球場	五時半	
太古對電車	跑馬地場	五時半	

圖下：昨日傑志與港會之戰，朱永強在岩士唐和美亞包圍下，仍然發力起腳叩關，中柱不入（此球後來被郭有加上一腳入網）。（本報攝）

青年杯籃球壓軸戰
閩青勇獲冠軍
昨以兩球半之差克均安

第三屆青年杯男子籃球賽冠軍決戰，昨夜一場在伊利沙伯青年館舉行，閩青以七十二比六十七擊敗均安，三戰三勝，奪得錦標，均安居亞軍。另場廖門勝學餘七十七比五十六。至此比賽功德完滿。

閩青與均安之戰，比賽過程劇烈。雙方因求勝心切，作戰情緒緊張。閩青在比賽初期演出不及平時活躍，尤其是爭奪籃下球常常吃虧。潘燦文因手傷還未痊癒，攻守略爲吃虧，鐘振沛、吳那秀等還未發展威力，張介忠起的作用不大。上半時曾以卅一比四十二落後。易籃後，閩青奮起出擊，展開快速攻勢，逐漸恢復常態。五分鐘內，把整個戰局扭轉過來。當時吳那秀、鍾振沛、張介忠在奮勇作戰下，手風轉順，追上四十七比五十五，以一球之差反超。從此閩青作戰沉着，控制戰局，終以兩球半之差壓倒均安。

均安昨晚盡派精銳上陣，演出落力，只是調動還欠理想，演出打了折扣。凌錫銘動作遲鈍，氣力稍差，未能配合作戰。馮國忠、黃錦棠頻頻取分，只是整隊在屈處下風時，就感到作戰浮躁而自亂陣腳，這是它的致命之傷。·一條煙·

中青學籃賽 昨三場戰果

中華青年會主辦的本年度港九學界籃球賽，昨晚三場如時在青年會球場舉行，結果：女組協恩勝輔仁十三比八，大同中學勝大同分校卅七比卅一，乙組培中勝育英卅九比卅八。今天無戰事。

黑池預售券 中領書發出

英國職業勁旅黑池足球隊定於下月五日、七日在港比賽兩場，足球總會昨已發出通告與有關團體進行登記預售券，票價分十元、六元兩種，三元半的沒有配售。預售券的購買申請書須在本月二十日（星期二）下午五時前送達南華會計部。領票日期爲本月廿八日，由上午十時至下午十二時止。

乙組排球聯賽 今天共有四場

公開排球聯賽今天共有四場乙組比賽在九龍伊利館球場舉行，上午十時，協青對巴島；十一時半，廣青對業餘；下午二時半，有榮對僑東；四時，南華對培正。

公開全港田徑大會
今在嘉山展開角逐

香港田徑總會主辦的全港公開週年田徑大會，今晨十時起在嘉山舉行，預、決賽均在一天之內賽完。

今天特別使人注意的是香港出席亞運的三選手西維亞、劉典宜、伍雪芙的成績表現，此外，陸軍也是相當強勁的一隊。

在努力賽中，香港業餘田徑會的選手如能盡力以赴，有刷新紀錄的希望。

女子組短跑，鍾貴珍曾在學運會中得過冠軍，勁道十足的何美廣、珍荷路、伍雪芙也都不弱，將展開白熱化的爭奪。

巴士不能輕敵

論戰

足球聯賽已經快到煞科之期，今日分別在港、九舉行的兩場比賽，對於爭奪錦標都沒有影響，但各爲自己的聲譽計，仍有可能力拚的。

巴士在花墟迎擊陸軍，儘管他們還未恢復季初時的水準，但對方仍然不是敵手；由於巴士「洋兵」最大的「殺胡」本錢都集中在左邊三個前鋒身上，今日時會出現「風雨」的情景；不過，陸軍無論如何也是不會多失的。但是，以往兩隊碰頭時，陸軍的教練相當乖巧，他把後防最出色的文登常常推向左邊去包抄中路和右衛的弱點，所以今午巴士要特別注意這個問題。同時，在狹窄的花墟場上，陸軍將會採取牛衝陣的打法，希望中鋒帶攻，將戰情拉緊，這同樣是可以預測得到的。不過，如果陸軍在猛進時，仍然採用並不成熟的鍊傳湯法時，結果將仍然招致慘敗。因此，陸軍今日恐要苦戰。

所以當巴士遇到陸軍，若然運用長傳急攻時，巴士就應該特別留神了。因爲自從劉起的實力已比前削弱，所以「原子巴士」已經不能……但是，巴士的紀錄，巴士今日如稍爲疏懈，仍然難逃敗績的。

至於星島在面迎擊中華，前者佔有地利，且有好手多人押陣；但中華也要求在這場戰鬥中有所表現，兩隊各有所長，不過，如果中華仍然保持旺盛的戰意，則很有可能在星島身上多取兩分也。·紀果·

甲組足球聯賽各隊積分
截至五月十日止

隊名	賽	勝	和	負	得球	失球	積分
南華隊	二三	二一	一	一	一三二	二一	四三
巴士隊	二二	一七	二	三	九三	三三	三六
傑志隊	二二	一三	六	三	七一	四九	三二
中華隊	二二	九	六	七	四九	四二	二四
警察隊	二二	八	五	九	六四	七〇	二一
東方隊	二二	九	二	一一	三八	四九	二〇
東華隊	二二	七	五	一〇	四〇	七二	一九
星島隊	二二	八	三	一一	五六	五七	一九
陸軍隊	二〇	八	二	一〇	三九	五九	一八
渣甸隊	二三	六	四	一三	四六	六八	一六
光華隊	二二	六	三	一三	四七	六九	一五
港會隊	二三	三	七	一三	四五	八七	一三
空軍隊	二二	五	〇	一七	三七	八〇	一〇

夏季大馬票
中獎號碼一覽
頭獎七八六八四九號

夏季大馬票昨日開彩，林國標的「成吉思汗」取得一年一度的香港打吡賽冠軍，帶來夏季「新富翁」，下列是夏季大馬票的中獎號碼及派彩金額。

頭獎：七八六八四九號，獎金：八十五萬零五百元。

二獎：四四九〇四〇號，獎金：廿四萬三千元。

三獎：一〇六三九三八號，獎金：一十二萬一千五百元。

入圍獎八十三個，每得彩金九千七百五十九元，中獎號碼是：

二五七八三、三四九五九、四七二四六、九六六三四、九七二〇二、一〇七七八八、一二七四九四、一五六六一九、一六七五五九、一八九八二九、一九八二〇九、二〇一三一三、三二〇九〇二、二二七一〇一、二二九二〇一、二四八七五三、二五一四〇二、三三〇六二八、三四五七六九、三七九四四八、四一四七四〇、四四七六七六、四五二五九七、四六五九四九、四七〇六八四、五一一八四九、六一〇八〇〇、六一四六四三、六二〇四四二、六三五〇六四、六三五三一八、六六五三五八、七〇七九八六、七〇九一七五、七一九六二三、七四六五七四、七六一三七九、七九六五九三、八〇二四九二、八〇九五〇三、八九二四五一、九〇七六七三、九二二七四一、九三二八一五、九六九九九二、〇二〇八七六、一〇二一一四五、一〇三六五五九、一〇三七一六八、一〇四五三四八、一〇四九〇八六、一〇五一四六〇、一〇九〇二三九、一一〇九六九八、一一二四八九五、一一三九七〇四、一一四八三七四、一一五五八七五、一一七〇二五二、一一八五四四八、一二一四八〇一、一二一七六六三、一二七六六六五、一二八〇八八八、一三二八七八一、一三四〇八六七、一四二一九一一、一四二七四一四、一四六七一一八、一五〇八五五六、一五一二五六六、一五一七三五四、一六五一七九三、一六七〇六九五、一七四三二〇七、一七四六二一八、一七四八二三八、一八一三九一六、一八二六二五四、一八三七三八〇、一八五〇八一四、一八五五六三三、一八六六六五五。

昨天足球賬

甲組
傑志　勝　港會　五比二
南華　勝　渣甸　七比一

預備組
傑志　勝　港會　七比〇

乙組
電工　和　南華　三比三
電話　和　約懋　一比一
海軍　勝　中健　四比〇

丙組
屈臣　勝　蘇馬　二比一
後備　勝　南華　二比一
中巴　勝　靈聲　三比〇
西鐵　勝　漢華　七比三
天祥　勝　體倉　二比〇

籃聯 週二開會

港九籃球聯會定於本月十三日（星期二）下午八時假座巴利大廈召開執行委員第十次會議，商討會務。議程如下：（甲）報告事項：㊀通過上期議決案，㊁通過執委第五次特別議案，㊂通過緊急小組第一次議案，㊃各部工作報告，㊄參加亞運籌備小組報告。（乙）討論事項：㊀通過財政月報，㊁各方來函，㊂其他事項。

少年鉛球擲遠 蔡宗輝創新績

【中國新聞社福州十日消息】福州市第三中學學生蔡宗輝創全國少年鉛球擲遠新紀錄。蔡宗輝在參加一九五八年福州市中小學生春季田徑測驗選拔賽時，獲得了少年組鉛球擲遠第一名，他的成績是五公斤十三點二二公尺，打破了一九五六年在青島舉行的全國少年田徑鉛球四公斤十二點一五公尺的紀錄。最近舉行的廈門市中學校運動大會，二百公尺低欄和鐵餅擲遠兩項也分別以廿八點七秒、十二點一四公尺打破全省少年組紀錄。

傑陸遭遇有期
袁士豪不贊同一賣開二辦法
預備組有望躋上前三名之列

有閒筆錄

本屆傑志在甲組足球聯賽中，到目前還沒有機會與陸軍碰頭，昨據「十五萬大軍」中人稱：傑、陸已定於下週末（十七日）初度相逢。但該會主席袁士豪對於「一賣開二」的辦法卻認爲行不通。

袁士豪說：傑志對陸軍的兩場比賽，多次因事臨時改期，但都不是傑志提出的。由於兩場比賽中，雙方將各佔一次主場，所以就算傑志考慮到「一賣開二」的辦法，恐怕對方亦不會同意的。其次，他也很老實地說，他們是希望在傑、陸的兩場比賽中能夠收番多少的。根據他的估計，假如今日陸軍與巴士角逐能將戰情拉緊一些，下週傑陸碰頭時，便將有不少觀衆臨場也。

另外，由於傑、陸兩預備組在聯賽中同係沒有機會相逢，而根據目前的戰績，傑志預備組將有希望列在前三位之內，所以這也是不能實行「一賣開二」辦法的原因。

最後，袁士豪表示：就算球員辛苦一些，但大家也應該盡力做到「好頭好尾」爲是。·凌仲·

德臣西報選舉結果
小黑蟬聯星座
牛屎壓倒肥油

香港德臣西報今年選舉香港最佳球星，昨天票選結果，南華球員姚卓然又以絕對優勢的票數蟬聯「最佳球星」的稱號。另兩個南華球員，黃志強、何祥友分別入選第二、三名。姚卓然以二千七百五十二票取得「德臣西報銀杯」。黃志強一千一百零一票，僅以一票之差壓倒何祥友。

其他球員獲有選票而在第三名以下者計有：謝錦永（南華）、鄧文治（光華）、孔憲堤（東華）、侯樵生（星島）、李春發（光華）、林尚義（東方）、劉建中（南華）、鄧宜杰（光華）、莫振華（南華）、唐相（南華）、余耀德（星島）、劉錫照（巴士）、鮑景賢（南華）、羅士（警察）、劉志炳（南華）及何應芬（東方）。德臣西報定於本月十五日在該報董事室舉行頒發銀杯典禮，並柬請各足球會首腦前往觀禮。

服務版

小常識 自製白鞋粉爽身粉

在夏天，有許多人都喜歡穿白色鞋。可是，穿白鞋一定要油白粉才好看，一個熱天，一雙鞋千用上好幾盒鞋粉，很不經濟，那末，我們不妨自製，便可節省許多錢了。製白鞋粉的材料：生粉二角，藍靛五仙，灰水膠五仙，以上各種材料，可到泥水店買，另外買火酒一角。製法：首先把膠用一塊布濾過，等到膠溶掉了，然後把膠和生粉一同混和，再把藍靛加進去，最後注入清水十二兩，和生粉、膠、藍靛、火酒等一同混和，這樣放置三天便可用了；但用時宜用竹枝攪和。又油白鞋最好採用毛筆蘸油，這樣油起來比較均勻美觀。

夏天洗澡以後撲的爽身粉，我們也可以自己配製，方法簡單。原料：滑石粉七兩，硼酸粉一兩五錢，玫瑰油十二滴。製法：先把滑石粉和硼酸一同放在研缽裏，研成細末，用一個極幼細的篩子篩過，再慢慢地滴入玫瑰油，隨滴隨拌，等它乾後就成爲浴後撲身的香粉了。（燕）

醫藥信箱
婚後一年未懷孕 未必就不會生育

李瑞瓊女士：你爲了墮胎，曾服用了一小茶杯水銀，結果胎兒仍是足月產出，至今已一年多，仍未懷孕，問是否因吃了水銀而不會再生育了。

照你所說吃了那麼多水銀，是會中毒的，中毒的症狀是嘔吐，嘔吐物帶血，嚥下困難，口腔發炎，瀉肚，瀉出的大便帶血，肚子痛，嚴重時即無小便，無小便十日左右可致死亡。有時可發生暴倒，全身冰冷，呼吸微弱或停止，水銀對身體的傷害很大，自然所吃水銀達到中毒量時，亦可引致流產，是否可致不育，尚不得而知。

像你所說吃了一小茶杯水銀，未知該茶杯小至如何程度，一般說來吃一茶杯水銀已可能發生中毒現象，但你並未提及任何中毒現象，胎兒也未早產，這樣看來你吃的量可能很少，不致引起中毒現象的少量水銀，我想也不會損壞生殖器官。你婚後一年尚未懷孕，可能不是因爲吃過水銀，婚後數年才能懷孕的例子也很多，不一定是身體不正常，現在沒有遇到受精的好機會而已。

雙脚發軟

陳□基先生：因四年前上樓時不慎跌倒，至今雙腳發軟，不能行走，這是跌倒時損及了下肢神經，因經時過久，恐不易治癒，試行針灸療法治療看能否見效。

牙花出血怎麼辦？

牙花出血是一種很普通的疾病，很多病的症狀能造成牙花出血，也可能引起口臭。最常見的原因是牙刷得不乾淨，日子長了，牙縫裏積了不少的污垢，乾結爲牙石，刺激牙花或牙花發炎；缺乏維他命丙，也曾引起牙花出血。怎麼辦呢？首先，要改善刷牙的方法，用小軟毛牙刷，順着牙齒上下方向刷，這樣可以避免刺傷牙花。其次，每天早起、飯後和臨睡前，用一二%的稀食鹽水漱口（不要用止血藥）。如因缺乏維他命丙引起的，多吃含維他命丙豐富的食物，如紅蘿蔔、番茄、鮮果等。除此之外，要去除牙石（即牙垢），以免再發生牙花出血，這可以定期請牙科醫生洗牙，成年人每半年洗一次，小孩不一定要洗，但遇牙石多時也應洗治。還是要請牙科醫生找出牙花出血的原因。（陳）

人民代表大會的選舉和職權
問題解答

甘金先生：你問關於人民代表大會的事情，現簡答如下：人民代表大會是怎樣產生的呢？

人民代表大會有全國人民代表大會和地方各級人民代表大會，即省（直轄市），縣（市），鄉（鎮）三級。鄉（鎮）級人民代表大會的代表是由每一個選區的選民直接投票選舉產生的，並規定選舉大會要有選民過半數的出席，始得開會進行選舉；代表候選人獲得出席選民半數以上選票才能當選代表。全國、省、縣（市）的人民代表大會都是由下一級人民代表大會選舉產生的。

關於選舉權和被選舉權，按照選舉法規定：凡是年滿十八週歲的中華人民共和國公民，不分民族和種族、性別、職業、社會出身、宗教信仰、教育程度、財產狀況和居住期限，均有選舉權和被選舉權。婦女有與男人同等的選舉權和被選舉權。沒有選舉權和被選舉權的只有依法尚未改變成份的地主階級分子；依法被剝奪政治權利的反革命分子；其他依法被剝奪政治權利的分子和精神病患者。

關於人民代表大會的職權：全國人民代表大會是國家的最高權力機關，它代表全國人民的意志，行使全部國家權力；地方各級人民代表大會是地方國家權力機關，各級人民委員會是地方國家行政機關，它貫徹與執行國家法律、法令、方針、政策。

從上面所說的人民代表大會代表的產生，人民代表大會的職權，人民所享受的選舉權和被選舉權等方面，都說明我國人民代表大會是代表民意的一個決策和執行機關。現在工人階級掌握了國家的政權，這個國家機構當然是代表勞動人民利益的，和資本主義國家的政權代表資本家的利益有本質的分別。

人民代表大會的代表，他代表各選區選民和各地方人民的意見，檢查國家機關所實施的一切措施是否符合人民的要求，任何一個公民，都可以通過選出來的代表，反映個人對國家的意見。地方各級人民代表大會閉會後，該級人民委員會就是執行機關（即人民政府），領導人就是省（直轄市）長、縣（市）長和鄉（鎮）長。

舊樓當新樓有幾個條件

和民先生：你問的三個問題我把它合併在一起答覆你：舊樓是否不歸入租務法例管制，而作爲新樓宇看待，要看它是不是符合下列幾個條件：（甲）那樓宇在一九四五年八月十五日以後，是破爛不能住人，亦不曾住過人和收過租，直到一九四七年五月廿三日以後，才由業主全部出資把它修理，而修理費是超過戰前七年租金（即是說標準租）的總和。（乙）、如果這期間中住過人、收過租或一九四七年五月廿三以後才修理（提早修理），或修理費不超過七年租金或租客曾付出一部分修理費等，都不能作爲「新樓」看待。二、作爲「新樓」看待，是一定要經過租務法庭的裁定，是要有證件，才能夠在地方法院向租客提出驅逐住客的訴訟案件來。三、天台木屋是不合法的，拆遷案件中業主所給予住客的補償金，天台木屋住客不能佔分寥。四、補償金以面積計算法。這是住宅用樓宇的標準。「十六元一方尺」的標準是按照舊樓宇而言的。商用樓宇就不同，要看很多先決條件的了。你如果是商用的請再詳細告訴我們再說。（召）

服務部

徵求

▲青年教員夫婦，無孩，擬徵求銅鑼灣區住房一間，月租以不超過八十元爲合，頂出三百元以下頂手費。如出租者，請函九龍界限街九十三號地舖唐寶轉。

▲敝處有一間中間房，在銅鑼灣，現在希望和單身職友共住，每人只需出金十五元，請函大道中五十號四樓三零八號房謝龍。

求職

▲年二十五，在港中文高中畢業，願任何工作，有意者請函紡界路，待遇隨意。

▲大學數學系畢業，願爲讀友補習國內的升大學數理，與大學數學分析解析幾何等課程，函九龍城啓德新村中心南街五號余。

▲高中畢業生數名，願往任何時間替高一以下的同學、工友，個別或集體補習數、理、化、國文等科，願意者請撥電話七七一八九三余偉剛。

星期畫刊

新產品

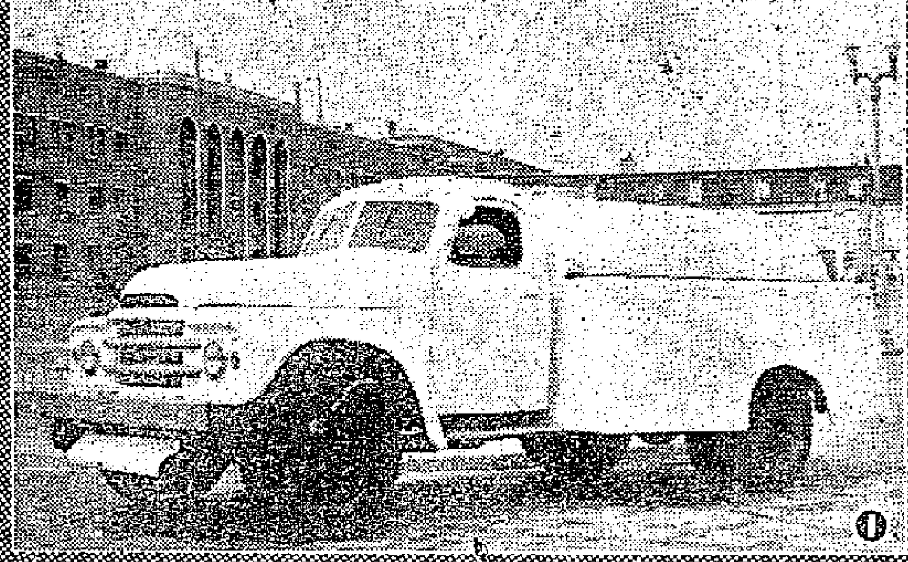

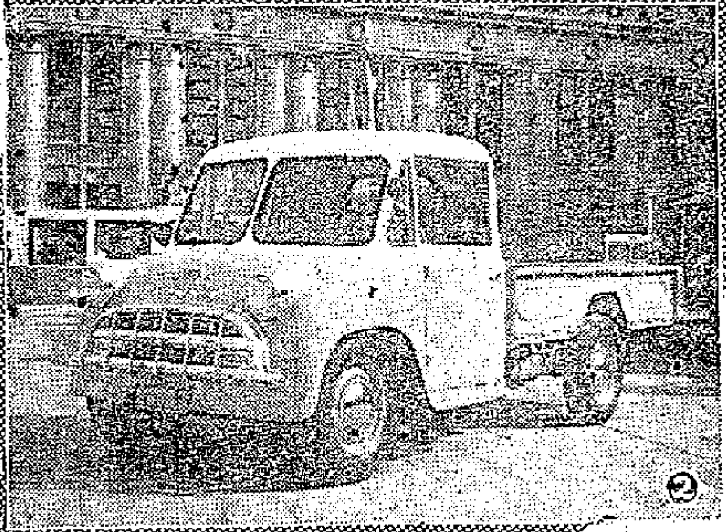

新產品

㈠一輛載水三·五噸、外形美觀的灑水車在第一汽車廠試製成功了。這是擔負多品種試製的青年鉗工們在試製新產品計劃之外，大膽設想、大膽創造出來的。

㈡上海市交通運輸局汽車修理系統的工人們，試製成功一種式樣美麗而輕便，載重一噸半的小型貨運汽車，定名為「鳳凰牌」。經過檢驗試車，技術性能良好，不久即可成批投入生產。

㈢地方國營青島汽車修配廠在四月廿日試製成功載重兩噸的「豐收牌」三輪卡車，它既能運貨，又能乘坐，很適合城市、鄉村用。

㈣一種適合於農村使用的「建設牌」汽車在遼寧省安東汽車修配廠試製成功，並將開始生產。「建設牌」汽車是根據農村特點進行設計的，它有五十四馬力，載重四千斤，時速六十公里，輕便靈活省油，可爬過山坡、河流，每台售價約一萬二千元。這是到中共安東市委報喜情形。

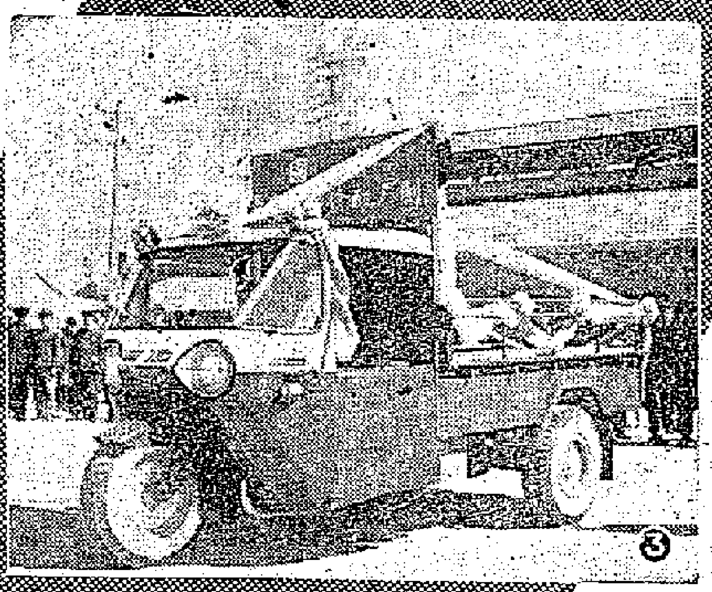

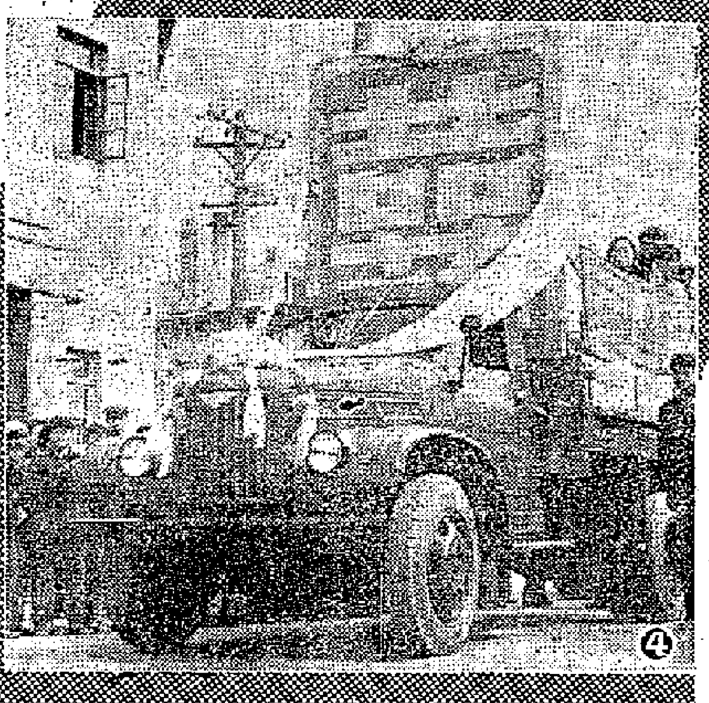

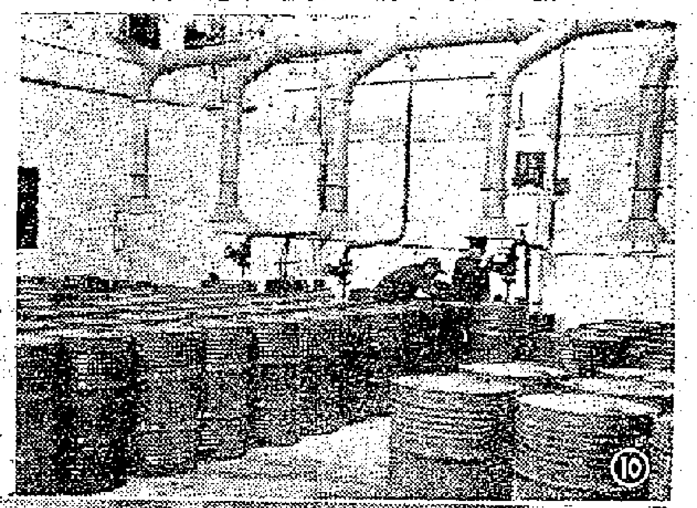

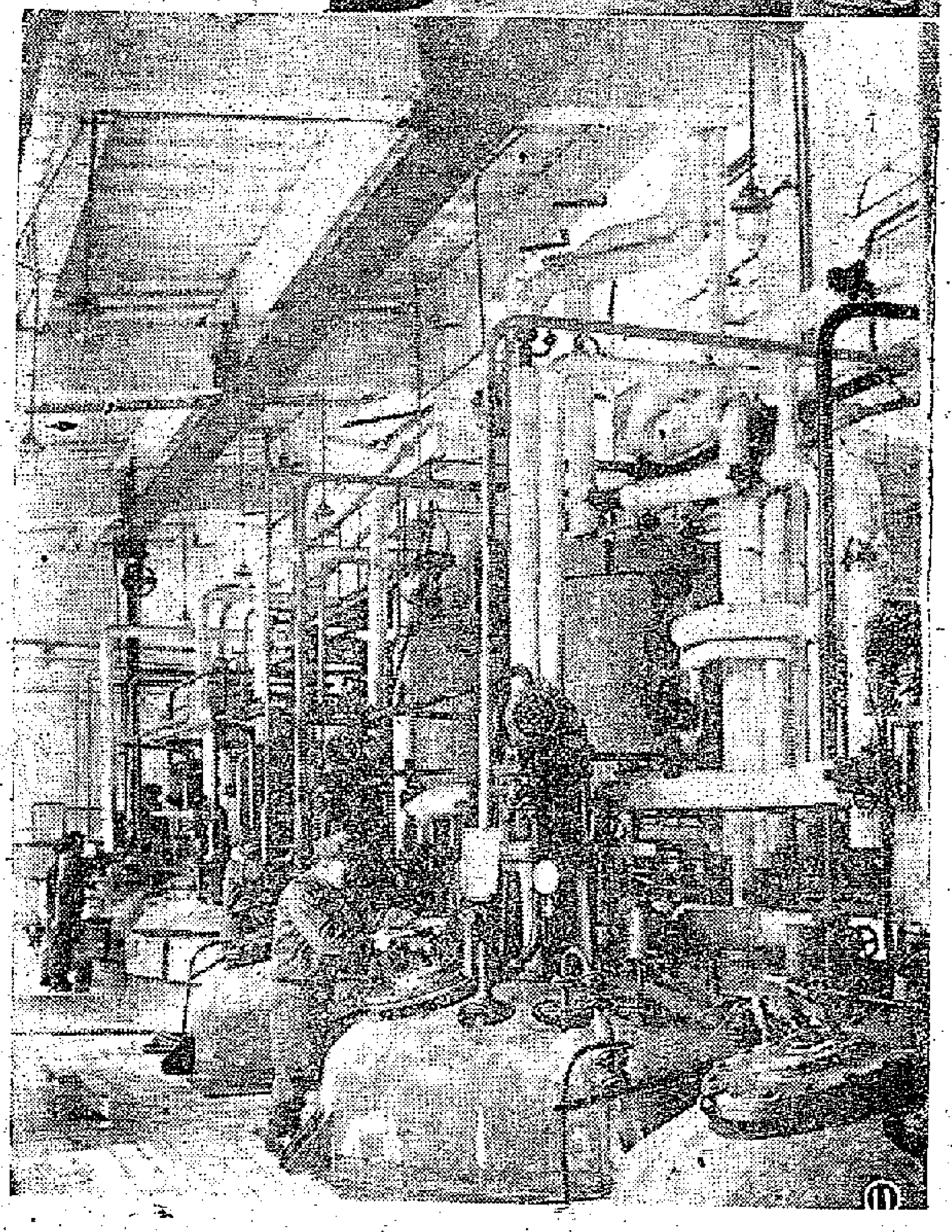

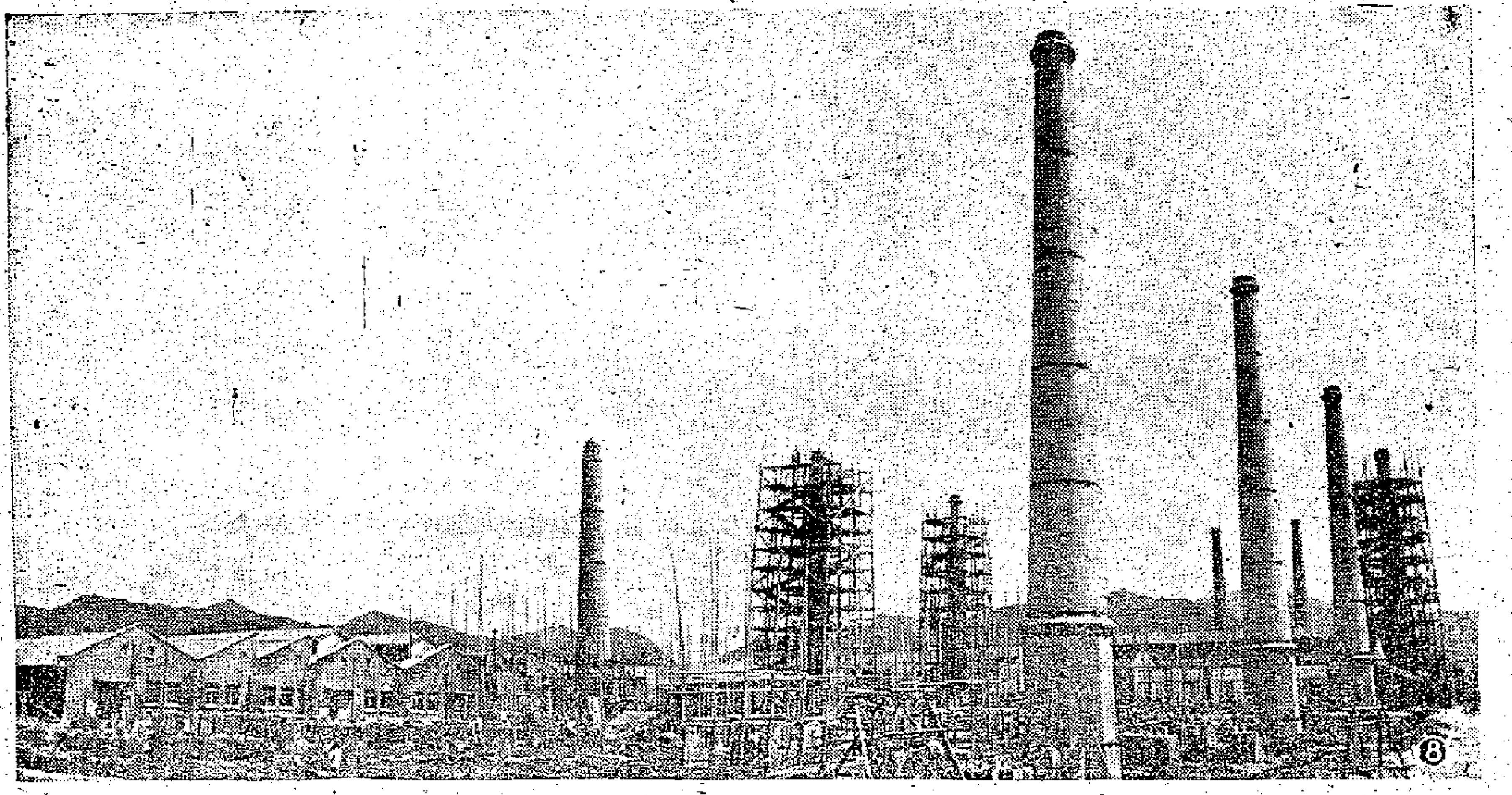

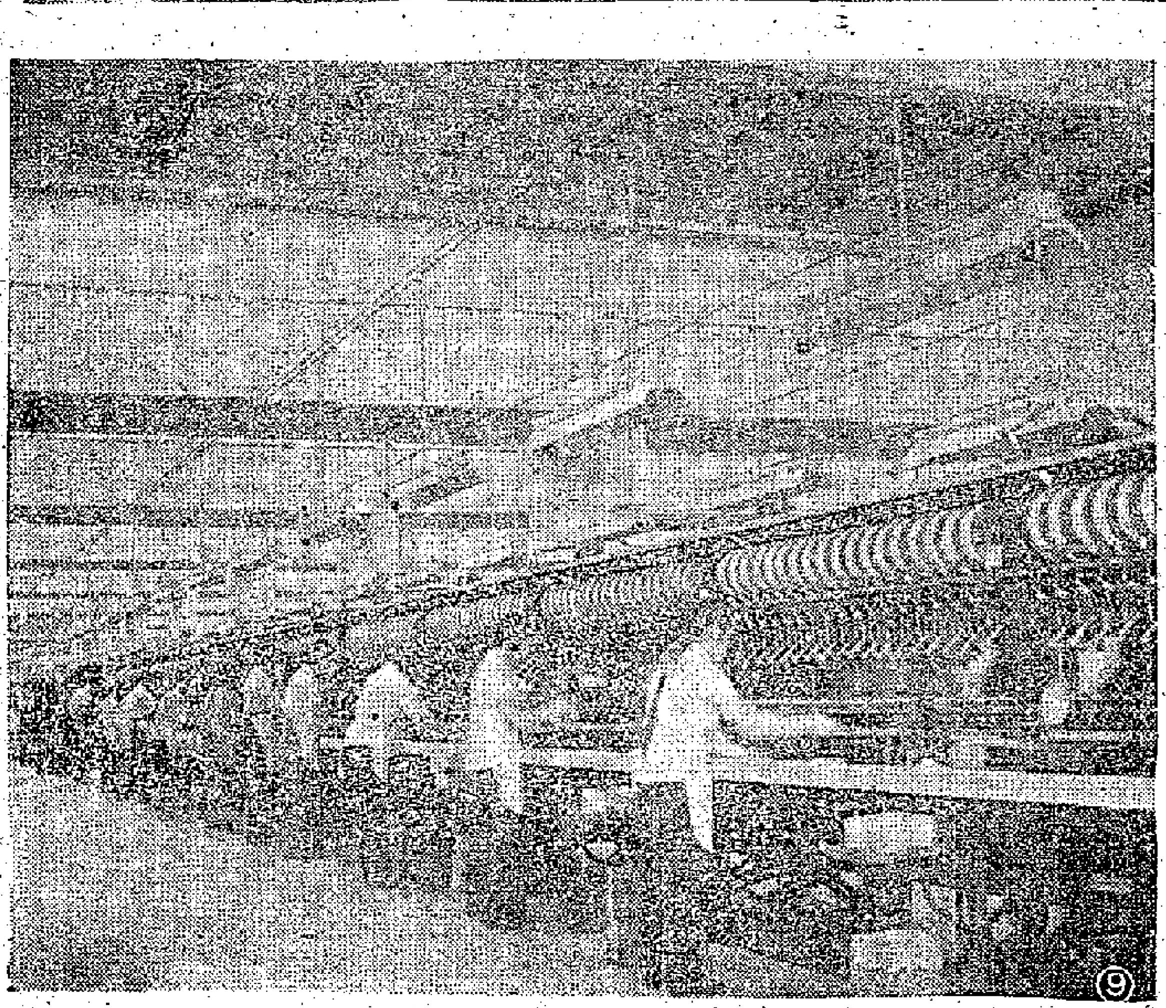

㈤北京農業機械廠修理車間的工人們，試製成功了我國第一台自動化的人工降雨機。它的射程達一百四十公尺。

㈥上海地方國營「安全消防器材廠」最近試製成功一台M一二二「中華」牌手抬式機動泵。它只有七十公斤重，每小時出水六十六噸。可用來灌溉農田，排澇防汛，稍加改裝可發電。因它小巧輕便，特別適合山區農田灌溉。

㈦我國試製第一台金屬結構，拋物線反射鏡太陽能炊事器。

景德鎮興建煤窰

㈧一座座煤窰正在江西景德鎮動工興建，從此以後，景德鎮的瓷器就要改用煤來燒製了，過去八十萬擔瓷貨，就要用三百多萬擔松柴來燒製，如果用這些松柴蓋起房屋，能供廿一萬人居住。

現代化柞蠶絲綢廠

㈨我國第一座柞蠶絲綢聯合廠——遼寧省柞蠶絲綢聯合廠，繅絲部分已於四月廿八日建成，這是一座現代化的柞蠶絲綢廠，將於一九五九年二月全部建成。它每年可生產四百五十噸蠶絲，和四百五十萬公尺各種各樣的絲綢，規模相當於十萬紗錠的棉紡廠。這是繅絲車間，已經投入生產。

吉林染料廠

㈩吉林化學工業公司染料廠已開始大量生產安安蘭等卅種高級染料和染料中間體，其中苯胺、苯二甲酸酐，硝基氯化苯等九種產品的質量已達到或超過國際水平。這是生產出來的一批染料。

⑪這是安[illegible]生產系統的五號車間。

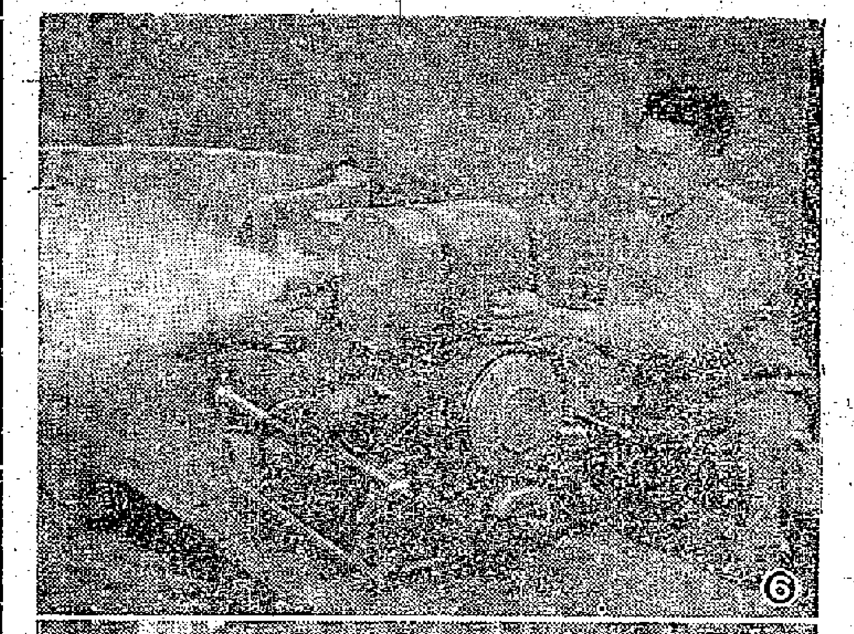

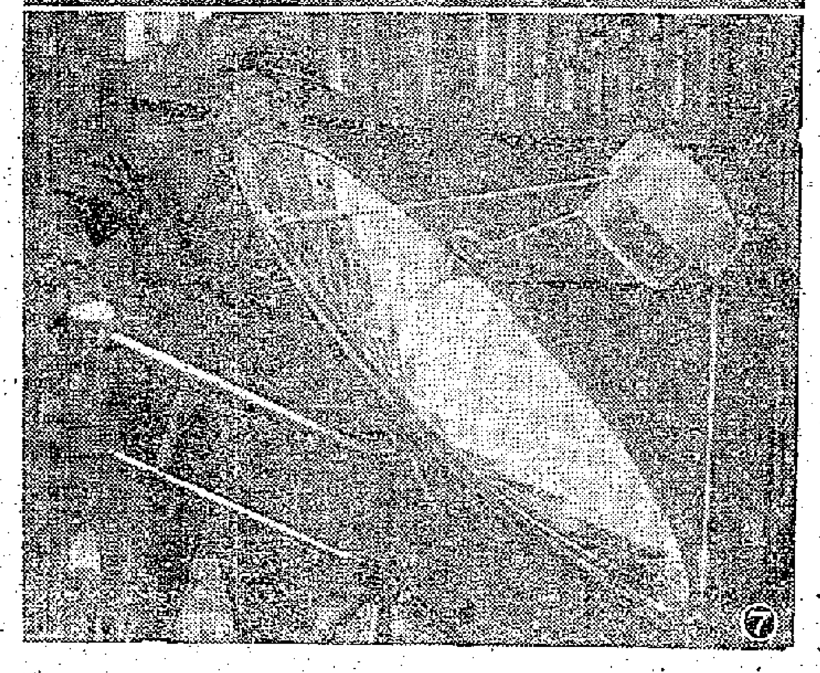

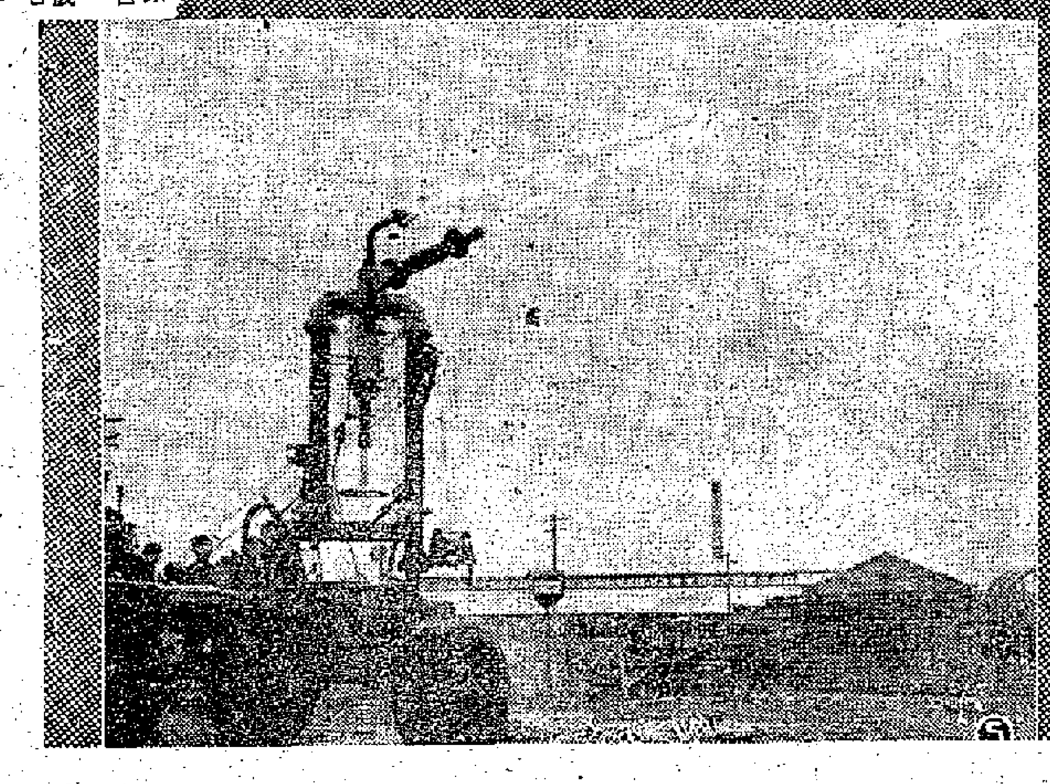

一支漁民排球隊

⑫這是福建莆田縣平海鎮的漁民排球隊與海防前哨的人民解放軍進行友誼賽。

苗、侗族人民用新農具

⑬這是貴州苗、侗族自治州同心農業社漢族女社員在教苗族女社員使用雙鏵犁。

金龍趕上派克

⑭遼寧省安東金筆廠試製成功的「五八」型高級金龍金筆，質量趕上了美國「五一」型派克筆。

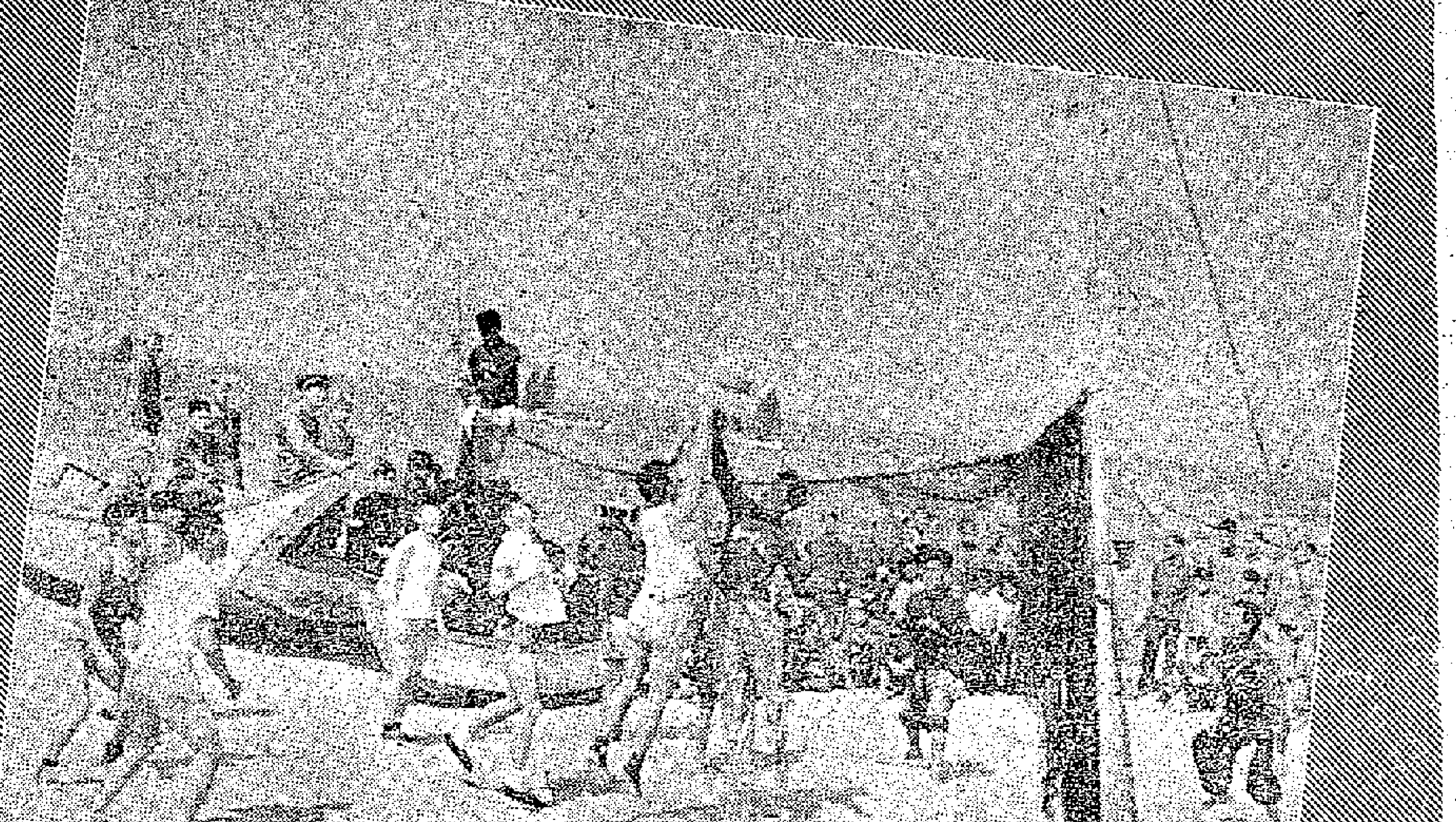

英商由穗回港說 中國機器品質已達世界水平 價格平過同類舶來品

【本報訊】此間某大英商洋行的出口部經理昨對本報記者說：「中國機器的品質已達到世界水平，標準和許多個國家輸來香港的機器相等，而它的價格則富有吸引力。」

該洋行已於本月六日在廣州的中國出口商品交易會上買入了幾部中國出品的換梭式自動織布機及新式毛巾機，準備運來香港陳列，向廠商介紹推銷。該洋行並要求充任這兩種機器在香港的代理商。據該洋行出口部經理說：「此項商談已初步完成，雙方已簽署了備忘錄，預料不久即可正式簽立合約。」

這位英商說：「我對於這次在廣州交易會中陳列出的機器很感興趣，並且頗有印象。雖然我不是個機器技術人材，但我可以看出中國機器的品質是好的，可以說它們的品質已達到世界水平，價格尤其便宜。據我們所得到的消息，中國的換梭式自動織布機及新式毛巾機是有香港廠商使用過的。我們這次訂入了幾部作為樣本，準備在本地作廣泛介紹。」

他又說：「我於上星期日前往廣州，星期四返抵香港。我們除了訂入機器之外，還買入一批中國地氈運往加拿大，這種生意我們公司已做了三年了。此外，我們還代西德商行買入了一批中國土產。這次是我第三次參加在廣州舉行的交易會，我們這次所得的生意收穫，比上兩屆交易會都大。一切商談都進行得很順利、很友好，我們大家都得到明確接洽；所以我雖然只在廣州逗留了三、四天，但做生意的時間也不覺得短。」

訂入幾部自動織布機及新毛巾機 準備運港向廠商介紹 並願為這類機器港代理商

新出國產鎂石板 經銷商接受訂單 預計兩月後有貨運到

【本報訊】鎂石板，這是內地建築材料的新出品，經銷這種商品的雅瑞公司已接受訂貨，預計兩月後陸續大批運到。

這是一種石質的建築材料，特點就是不易破碎，可作地面上的「階磚」，可作門面的裝飾，也可作枱面，更可代替浴室的瓷磚。

一位內行人訂購了這些商品後對記者說，這種材料，除了不易破碎之外，還有不怕燒，不怕火（化學地板則怕燒、怕火），光亮而美觀，顏色多，且有混合色的花紋等好處。至於尺寸的大小，更可按照訂貨商的要求設計。由於這是一種用途比較多的建築材料，故商人認為經營很有前途。

與美國的化學枱面板比較，經銷商人認為有兩點不同：第一，美國貨如與墊子黏連不好，常常會變爛，以鎂石板作枱面，則不會變爛；第二，美國貨價錢貴，不把墊子計算在內，也比鎂石板貴一倍以上。

羽毛球拍市暢穩 上海貨廣州貨均好銷 南洋客亦經常來單扯購

【本報訊】國產羽毛球拍和羽毛球，銷路頗見打開，連日本地商人扯購活躍。

國產羽毛球拍在本地市場的銷量日告增加，除了港九不少書店商人扯購外，更有些百貨公司商人加入經銷，因此，在近數月來，平均每月市銷量增、達數百打。

銷量所以日增的主要原因是，國產品的價錢便宜，貨式好，輕重適合，線網牢固，不易鬆，夠彈力，同時用久了也不走樣。

目前成交特別多的有上海出品長城牌木柄牛筋線球拍，廣州冠軍牌噴漆鋼柄尼龍線或牛筋線、木柄尼龍線或牛筋線球拍為多，冠軍牌又分五枒木和三枒木兩種。國產羽毛球最近買賣仍暢，尤其燕子牌和冠軍牌室內皮頭和室外膠頭貨更為搶手，這種羽毛球的球頭彈力強，羽毛均經過選擇故很齊整。

據商人說，國產羽毛球拍，除了在本地市場銷路暢外，馬來亞、金邊、遙羅洲和泰國等客常亦經常來單訂購。

榴花牌砂糖 出口客再購

【本報訊】廣東榴花牌砂糖，昨續有出口客購入約二十噸，預料日內即可成交。

台灣特砂，香港入口商前所訂入的一百五十噸新貨，預限於本月內到齊。昨日現貨交價亦喫四十一元一毫至四十一元二毫。昨日由「英航」輪載到的特砂，前天有五十噸沽出，貨邊交收價為四十元九毫，碼頭交收價則為四十一元二毫。

星日古巴原糖價格拔起，紐約現貨價由每磅三點四一美仙升至三點四二美仙。

【又訊】據孟買五日消息，印度在今年三月份生產糖三十七萬八千噸，在本年度（由去年十一月開始）的產量已增加到一百七十一萬四千噸。上年度同期的產量為三十七萬九千噸及一百五十四萬八千噸。

用家辦莊均扯吸 內地糖精銷途廣 昨成每磅四元三毫半

【本報訊】國產糖精在港的銷路越來越大，不但直接採用家的人愈多，據行內人稱，莊商亦有購入。一般廠家認為國產糖精的力度夠高，細裝及箱裝的淨重貨量足額，所以採購者日見廣泛，市價堅穩，昨日成每磅四元三毫半。

玉山郡糖精市價已回降，昨日按每磅八元七毫，比前降低一毫。價降的原因，是莊商停止購入，而本月尾亦將有五、六十箱新貨運到。

日本糖精無大買賣，只有小宗成交，小盤成價為四元三毫。

兩斯西藥粉昨日有按近一千磅成出，成價為二元八毫。金雞霜仍無大量交投，小宗交易亦不多，十六粒瓶裝貨昨日按每瓶十八元，據西藥商說，如果實要購買，每瓶十六元亦可購到。

青島長把梨 續到九百件

【本報訊】長把梨續成一批，三月紅荔枝又即到頭清盤。昨天由陸路載來青島長把梨約九百件，貨到後，即為本地販商買入，每擔成六十三元。

石岐和江門三月紅荔枝，相繼運到，昨天上午約共運到二千籮，全為街販吸入，大籮每擔分以三十、三十二和三十三元成議；下午續到一批，又分為廠家和街販買入。

東北貨將應市 白眉豆放盤 現貨月中可運到港

【本報訊】東北出產的白眉豆（又叫白芫豆），文咸西街同順行昨天開始有花貨實盤放出，用家立即進行訂購。這是一九五六年出產的貨品，將於本月中旬由內地裝運來港，其售價是每擔四十五元五毫，碼頭交收。

據悉，東北白眉豆的膠質佳，是製腐竹的好原料，是以獲悉有貨應市之後，一般製腐竹的商人立即紛紛訂購。行內人稱，東北白眉豆已有好多年沒有在香港銷售了。

同順行經售而將於本月中旬裝運來港的大連黃豆（一九五七年產品），日來商人續訂購，碼頭交收價仍是每擔四十七元。

紙市沉靜

【本報訊】週末紙張大盤買賣仍屬沉靜，貨價多無變化。昨天僅得本地用家落行買入日本八至十六號黃板紙約十噸，每噸扯價為四百六十元；德國二十六磅上白蠟紙成約五十令，每令成三十五元五毫；捷克二百二十磅盒咭紙每令以一百一十四元成出十餘令。

據紙商說，上週此間各種紙張外銷生意頗靜，紙商對於日本和奧國等紙廠報來多種紙張訂盤亦多未落單。

日幼紗訂價企硬 每磅四十七便士 市價難漲商人未敢落單

【本報訊】日本幼紗訂價仍然扳硬，卅二支金鳥牌，每磅報價四十七便士，商人訂來沒有化算。

據紗商說，日本來途價雖然報高，但因港產紗價軟降，市價難再提升，目前三十二支金鳥牌市價為每包一千二百四十五元，四十支按一千三百四十元，後一種紗的訂價，亦與卅二支紗價差不多。

連續報升的日本人造纖維紗，近已止漲回定。商人接到日方的來信說，這種紗價上月所以扳起，一方面是受減產的影響，另方面，日本與印尼在易貨方式下有一批人造纖維紗去銷，這批貨還是免繳百分之一百進口稅的。

內地桐油價穩，外國客連續訂購花貨。五月至六月裝運的內地桐油花貨，南天來澳洲進口商再訂去約五十噸，價格保持於每長噸C.&F.澳洲口岸一百二十五鎊。

據統計，今年一至三月份，經香港轉往澳洲有桐油五百零三長噸。

話牌九百五十元。

原色布市靜

【本報訊】原色布市買賣兩閑，內地跳鯉牌扣布每疋二十五元七毫，細絲照價有成出，大聞牌而無成。日本「二〇〇三」扣布每疋亦按二十五元八毫。據近日布商收到的日本「二〇〇三」扣布訂價是每碼十點零五便士。

港漁獲數量 首季增一成

【本報訊】魚類統營處長鄺達說，一九五八年首季漁獲甚豐，鄺氏在工作報告中說，首季批發魚量比去年同期增加百分之十三以上。由於漁獲增加，魚類平均價格比去年同期低百分之二十五，比去年末季低百分之四點七六。

魚類統營處說，今年首季魚的平均批發價為六毫，去年同期為八毫。主要原因是漁獲甚多，全三月份批發的魚類達七萬七千擔，這是過去未有過的最高紀錄。

西貢訂貨極疏 存貨多銷路弱 易貨土產運來亦不多

【本報訊】西貢市場貨甚多，銷路呆滯，日來西貢商人來單訂貨異常稀疏。

據越莊消息，近日西貢入口商寄來新訂貨訂單到港。原因是南越一般購買力非常低弱，日前運去為量不多的貨物，現在積存西貢貨倉，沒有銷路。

由於南越近日進來易貨的土產不多，而且來貨時有惡蝕貨價，影響在易貨方式下銷去的藥材，數量亦比前減少。

部份地區進入雨季 曼谷商逐漸減訂貨 兩個月內港貨去銷將續減少

【本報訊】據熟悉港－泰線貿易情況的人士說，泰國部分地區現已開始下雨，曼谷商場漸入例有的夏季淡月。當地多種進口貨的存量仍大，預料今後兩個月內港貨去銷仍將縮減。

據了解，現時由港輸往曼谷的貨物，轉以內地織條和加拿大麵粉等轉口貨為多，至於香港工業品則只得鐵條、漆油、電筒等有數十噸一宗的運出，棉布、棉紗及搪瓷器皿等則已比三月份的去銷更大減。鑑於泰國已開始進入雨季，預料今後數月內當地訂購建築材料亦將縮減。

又據該方面人士引述泰國政府的估計，今年泰國白米的可能輸出數量最多不超過一百一十萬噸，比去年實際輸出量的一百六十萬噸減少許多。所以今年泰米的出口價儘管將會上升一些，但總收入將因米量輸出減少而下降。

目前泰國樹膠的出口價，已因美國停購及西方各國出現經濟衰退而加速下跌。錫的產量亦因外銷不振及執行「國際錫業委員會」的決議而大大削減。泰國錫的輸出，亦因成本高昂而失去了市場。這些情況若發展下去，無疑將進一步影響到泰國向香港購貨的減少。

經濟新聞

港產鋼纜 廠價改低

【本報訊】由於鋼絲訂價已降低，港產鋼纜售價又再調整。

和月初比較，港產鋼絲纜的售價減低了一毫至一毫五仙。例如香港鋼纜廠廿四絲六股七百二十呎長的貨，吋半的每磅一元一毫五仙，二吋的一元零五仙，三吋的則售九毫，和英國貨比較，每磅仍低三至四毫。

據廠家說，因為西方國家的經濟不景，航運衰退，也間接影響了鋼絲纜的銷路，這種情形表現在外銷方面特別明顯。

緬商仍少來信用證 日前訂貨還要繼續調查 目前成藥味精單額均小

【本報訊】近月來由緬甸開港的信用證比前大減，即使有寄來的單額也很細。香港對泰國的D.P.出口貨亦屬不振。

據銀行界的人士透露，自四月中旬開始，由緬甸開港訂貨的信用證已開始轉疏，到現在仍是如此。據說主要是由於前數月，曾有價值二十餘萬元港貨去銷不合條例，以致該處當局曾要調查，一度停止商人經銀行開出訂貨的信用證；後來雖恢復開出，但該處除了加緊調查進口商的信用之外，還要此間銀行負責調查此地有關出口商的信用問題，才准開來信用證。因此近來緬甸來貨比前大減。至於訂各種成藥、味精等信用證仍開來，每單只是三、四千元，比諸以前一單值三數萬元是少得多了。

泰國方面自提高進口貨稅後，來港買貨比前轉少，此間商人D.P.去貨亦稍縮手，主要都是抱觀望態度；加以時近雨季，去貨也是漸減的。

現時對泰國雖不是全沒去貨，但一般單額較細，如棉紗、布疋、五金等，最大宗也不過二、三萬元，普通只一萬數千元。

食米買賣奇靜 大盤價尚企穩

【本報訊】昨日是週末，食米大盤買賣奇靜，成出不足十宗，共約二千餘包。價格企穩。

內地米成三宗，其中新興白米分以每擔四十七元一毫和四十七元七毫成出一千三百多包，多白米以每擔四十八元五毫成交二百一十包。

泰米亦先後成出三宗，黃三笋糯米以每擔四十五元八毫成交四百四十包，暹白線碌仔四十元七毫成交四十包，窑芳暹監A碌以每擔四十六元成交三百四十包。

金邊洪字苗占米只成出一宗，數約四百包。

澳門火柴業 擬擴大聯營

【本報訊】澳門消息，澳門出產的火柴外銷生意淡縮，廠家經營困難，現傳該業各廠擬將現行的聯營機構擴大，增加資金，俾週轉較為方便。上述計劃現時只在醞釀中，能否成為事實尚有問題。

南越暫停發穀米出口證

【西貢七日航訊】據米商消息，南越經濟部近已暫停發出穀米輸出許可證。米商推測南越經濟部所以暫時不批准穀米出口，可能是為了便利研究南越本年穀米產量與推銷數量若干，然後預算給予穀米行商將剩餘數額輸出。停發穀米出口證可能係暫時措施。

自從南越經濟部實行暫時停止輸入本地已有製造的織造品入口後，西貢市面已有多種布疋漲價，日前實十七元一公尺的花布，現實十九元，資本較大的布商多持觀望態度，不肯將存布如前一樣拋售。

，每擔五十五元。據說，自上月份金邊暫停批發食米出口證之後，到現在還沒有恢復，可能要延至下一季才重新批出。泰國本月份的食米出口額亦縮少（前已報道為五萬噸）。所以，近兩個月來米價反覆上漲，大盤每擔先後升了二、三元。

五金價趨降 現正考慮削價接單 日廠商[illegible]緊

【本報訊】據商人說，據東京五日航信，日本五金售往東南亞各地的數目有限，而且越來越少，因東南亞各地的訂單均已轉疏。目前，有一部份日本鋼鐵廠，因當地的五金生意有限，感到較緊，故商多考慮削價向外接單。因此，此間五金商認為日本五金價將有可能降低。

日商來港購買廢鐵的訂單，這兩天仍然頗疏，出價由每噸十六鎊半至十七鎊均有，廢鐵商人多不願出售。據洋行界人士透露，日本存有的廢鐵並不很多，但日本五金廠按月減產，照情形看來，將亦可足用。同時，美國廢鐵正大量運往日本，所以日本鋼鐵廠的原料來源是不會有問題的。但該洋行界人士仍認為日商將再會來港購貨，原因是美國的廢鐵價高，如果光用美國廢鐵製造，將使日本五金的出路更有問題。日本鋼鐵廠商正要謀取出路，故將可能繼續來港購買。

據洋行界人士說，一個多月以來，日本商人在此間換入的五金訂單很有限，只有一部份是鐵，圓鐵和鋼板價高，港商多訂購內地貨和歐洲貨。

美鈔疲軟 金市呆滯

【本報訊】美鈔欲升無力，K金牛皮待變。美鈔以五八〇．二五開出頭盤，比前日收市價順了〇．二五。開市後，買家有吸，市一度升至五八〇．三七五，為全日最高價，隨息後，市又不支而下，降至五七九．七五，為全日最低價，收市五八〇。去息七毫。交收二萬八千美元。

美匯開市五八一．七五，收市五八一．六二五；最高開市價，最低收市價。

K金開市二五二．六二五，比前日收市價順了〇．一二五，為全日最低價，由於買賣閒，市勢一度不振，收市二五二．七五，為全日最高價，去息一毫。牌上交收七百兩，牌下交收二千一百五十兩。

火車時刻表

九龍開	羅湖到
上午 6時37分	7時39分
7時44分	8時49分
9時09分	10時14分
10時20分	11時22分
11時39分	下午12時43分
下午12時42分	1時45分
2時15分	3時16分
4時13分	5時14分
5時30分	6時31分
6時48分	7時49分
8時15分	9時16分
10時	10時59分

（假期改開10時45分到11時44分）

深圳開（北京時間）	到廣州
下午 2時50分	6時
4時20分	8時50分

羅湖開	到九龍
上午 6時32分	7時43分
7時18分	8時23分
7時57分	8時53分
9時05分	10時04分
10時32分	11時29分
11時35分	下午12時31分
下午 1時03分	2時02分
2時23分	3時23分
4時21分	5時20分
5時38分	6時38分
6時58分	7時56分
8時23分	9時28分

廣州開	到深圳
上午 8時40分	上午11時56分
9時56分	下午2時28分

今日明日出入口船隻

今日入口船隻

船	名	開來港口	停泊地點	公司
熱田丸	ATSUTA MARU（晨早）	新加坡歐洲	A7	天祥
登孟	TANCRED（晨早）	美國	A1	天祥
益多利	ITOLA（下午一時）	日本	九龍倉檔	鐵行
椰加達丸	JAKARUTA MARU（晨早）	日本	A10	巴拉多
萬年蘇頓	VAN LINSCHOTEN（晨早）	南非新加坡	A2	渣華
東沙	TUNG SHA（晨早）	歐洲新加坡	九龍倉檔	多利順
利士碧其	KRISTIN BAKKE（上午）	日本美國	A6	鐵行
亞露士	AROS（晨早）	日本	A3	天祥
凱斯總統	PRES. HAYES（上午）	美國日本	九龍倉檔	總統
渣巴拿	JAPARA（晨早）	上海	A14	渣華

今日出口船隻

船	名	開往港口	停泊地點	公司
詩好頓	SCHOUTEN（上午八時）	東非新加坡	B13	渣華
芬田	FERNFIELD（中午）	基隆	九龍塢	多利順
熱田丸	ATSUTA MARU（下午）	日本	A7	天祥
日祥丸	NICHIYO MARU（下午）	新加坡波咀科倫坡	A5	太平
月光丸	GEKKO MARU（下午）	新加坡東非	B18	東方
芝尼加拉	TJINEGARA（上午八時）	新加坡南非南美	A6	渣華
百康根	BAKON GAN（中午）	金邊	B23	渣華
沙息爾	SALSETTE（上午六時）	華北	九龍倉檔	鐵行
美北	TADJOURI（下午）	曼谷	油蔴地	順昌
華興	ANGELINA（下午）	金邊	油蔴地	順昌

明日入口船隻

船	名	開來港口	停泊地點	公司
勿地打馬士基	MATHILDE MAERSK	日本	B	捷成
錦光丸	KINKO MARU	日本	A	東方
益利亞	ITRIA	日本	A	鐵行
芝利華	TJILUWAH	印尼新加坡	A	渣華
辰久丸	TATSUHISA MARU	日本	B	福來
歐蘭	URLANA	日本	九龍倉檔	鐵行
太平	TAI PING	日本	九龍倉檔	太古
岳州	YO CHOW	上海天津	B	太古
湖南	HUNAN	天津	B	太古
夏利德	HERMOD	山打根	B	多利順
芒街	MONKAY	歐洲西貢	A	法郵
美光	MEKONG	歐洲西貢	A	法郵
賓臣總統	PRES. JOHNSON	美國	A	總統
德和	TEH HU	高雄	油蔴地	德安
菲島怡美利	NOREVERETT	新加坡	B	福來

明日出口船隻

船	名	開往港口	停泊地點	公司
凱斯總統	PRES. HAYES	新加坡歐洲	九龍倉檔	總統
渣巴拿	JAPARA	新加坡	A14	渣華
益多利	ITOLA	新加坡孟買喀喇蚩	九龍倉檔	鐵行
賓臣總統	PRES. JOHNSON	日本美國	A	總統
士打巴里	STRAAT BALI	日本	A4	渣華
海威	HYDRA	高雄	B	多利順
登孟	TANCRED	日本	A1	天祥
芒街	MONKAY	華北	A	法郵
福建	FUKIEN	雅加達三寶瓏泗水	B6	太古
美西	OBOKIL	新加坡檳榔嶼仰光	油蔴地	順昌

日新海運株式會社
新榮丸 "SHINEI MARU"
五月廿五日落貨 即日開往 小呂宋
貴客付貨請移玉
東來有限公司接洽 都爹利街一號 電話：三二一六一一三

奧連力 M.V. "ULJANIK"
五月十五、十六日落貨，五月十六日啟行，直透石叻，庇嚨，仰光，孟買，亞丁，蘇丹港，貝魯特，來茲加。
娜曼妮 M.V. "ROMANIJA"
新型快捷輪船，特倉設備專收生果
五月十六、十七日落貨，五月十七日啟行，直透石叻，巴生港，馬六甲，庇嚨，孟買，亞丁，蘇丹港，來茲加。
貴客付貨，搭船請移玉中國銀行大廈七〇一室本事務所面洽或撥電話：二二〇八二，三一四七六
香港南斯拉夫輪船公司總代理 東興行啟

三井船舶 MITSUI LINE
寶隆丸 HORYU MARU 開往 新加坡 巴生 哌嚨 哥倫堡 定期五月廿六日抵港 廿七日啟行
有明丸 ARIAKE MARU 定期五月十九日抵港 廿二日啟行
日出丸 HIDE MARU 開往 溫哥華 舍路 朗非路 砵崙 三藩市 羅省 基里士多堡 拿特會希羅 紐約 夏灣拿 定期六月十七日抵港 十九日啟行
承收轉駁加拿大及美國內陸、中南美洲、西印度群島等埠貨物
貴客付貨請移玉華人行代理處香港大酒店大廈地下 權記公司接洽 電話：三一一六九
東來有限公司啟 都爹利街一號二樓 電話：三一一六一

海后 M.S. "HOI HOUW" 泊B26浮 五月十一日落貨 十二日下午開行 直放石叻，巴生，庇能
順安 S.S. "SHUN ON" 五月十六日落貨 十七日下午開行 直放石叻，巴生，庇能
貴客搭船付貨請駕臨敝公司接洽 文咸西街六十八號 電話：45978 43534
捷順船務有限公司啟

利航 港澳
每晚十一時正往澳 每日下午二時返港
搭客購船票後即可在本碼頭領回港證
港泊佛山碼頭即上環街市對面 澳泊十六號碼頭
電話四八六三六．四八七九〇 碼頭電話四八七八九
公眾假期及星期日澳開下午四時正
港九客票代售處：中國旅行社 四五六號德信公司
五月份 廣州：新發利號遞駿日開 江門：合記號遞星日開 委托本輪代售客票
和祥發船務貿易行 永樂街五二號

美北 S.S. TADJOURI 五月十一日落貨 十一日下午開行 直透暹羅
華興 M.V. ANGELINA 五月十一日落貨 十一日下午開行 直往金邊
美西 S.S. OBOKIL 往石叻、庇能、仰光
大寶安 S.S. TAIPOAN 五月十一、十二日落貨 十二日下午開行 往石叻、庇能
大福康 S.S. BELINDA 五月十四、十五日落貨 十五日下午開行 直往金邊
五月十四、十五日落貨 十五日下午開行
貴客惠顧請到本公司接洽 干諾道西廿四號二樓電話：四四一一八五 四九六一一九
順昌航業有限公司啟

大業瓦通紙盒廠 聯製 坑紙 紙箱 紙盒 大角咀洋松街七十六號 電話五九八六七

解除熱痱苦悶 集成藥房痱子粉 上海集成藥房監製 總代理：中南行

最平RADIO

上海 浴德池浴室 擴充營業 全部革新

宏信行 經銷 國產貝殼鈕扣

明豐電器行 能子原收音機（手提）（座檯） 永樂電器行 營業

大公報 分類廣告 小字五十個 每天一元 48108

熱病 服務大眾 診金隨惠

小學會考試題詳解 一九五八年香港中文小學六年級會考手冊

內兒婦科 特長診治

租賃

四元修理

月付十元

美國眼鏡

頭痛 暈 腦

大慈醫社 X光

滿佳適

惠刊廣告 請撥電話 四八一〇八

朱副主席在弄堂工廠

弄堂工廠——永鑫五金製造廠的職工們，從報紙上看到，許多中央負責同志經常到大工廠裏參觀、檢查工作。心裏很羨慕。他們很希望中央負責同志也能到自己的工廠裏來，讓他們見見黨和國家的領導人。工人柴二毛和職員孫復成甚至寫過這樣的大字報。大家常常議論，有人說：「中央負責同志會知道我們的要求的，會來看我們的。」有的說：「中央負責同志工作很忙，恐怕不一定有功夫到我們這樣小的小廠來吧？」

四月初的一天，黨中央書記處候補書記劉瀾濤同志來到了永鑫廠。想不到中央負責同志眞的來了，大家都很高興。柴二毛、孫復成也已心滿意足。他們說：我們要更加搞好生產來報答黨中央的關懷。

× × ×

四月十三日上午，忽然有幾輛小汽車，順着窯水弄的石子小路，開到永鑫廠門口停下。開始大家都沒有注意。永鑫廠黨支部書記趙熙祥抬頭一看，只見市委書記處書記馬天水同志和許建國同志，陪着一位客人走進廠來。趙熙祥仔細一看，爲首的一位不就是朱德副主席嗎！他還是不相信自己的眼睛，再仔細看看，眞是朱副主席來了。朱副主席帶着慈祥的笑容，向趙熙祥這邊走來。趙熙祥連忙奔過去和朱副主席握手。

朱副主席要趙熙祥先彙報一下廠裏的情況。趙熙祥把朱副主席和其他同志引到一間屋子裏，裏面只有一張舊長桌和幾條木凳。朱副主席就在凳子上坐下來。趙熙祥先向朱副主席說：「我們這裏很破爛，這間屋子是我們廠裏的會議室、飯廳兼俱樂部，這張桌子供吃飯用，也供開會用，還用它打乒乓，可是我們全廠職工都很滿意。」

朱副主席聽了，點點頭說：「這樣很好哇。」

趙熙祥感到副主席的話是對本廠勤儉風氣的讚許和表揚。心裏想：我們以後一定還要繼續保持勤儉節約的風氣，辦好企業。

趙熙祥向朱副主席彙報：這裏原來是一個鐵工廠。鐵工廠內遷了，留下了這座破爛的廠房，永鑫五金製造廠就搬進來，利用原來的爐子，修修改改，就開始生產國家建設中迫切需要的無縫鋼管了。

朱副主席注意地聽着，不時地點點頭。

趙熙祥接下去又說：「在以前，我們廠產量很低，一天一班只能生產半噸到二噸無縫鋼管，而且質量不好，做出來的管子一頭厚一頭薄，變得像根油條。原因是鐵鋼管的『頂頭』不好。它雖是用進口的高級合金鋼做的，但是還經不起鋼管裏的高溫，鐵工一會就發燒變形，一噸鋼要用五個『頂頭』，產量質量低，成本高，廠裏要賠錢。自從黨中央提出十五年趕上英國的口號後，我們廠裏老工人、共產黨員潘阿耀就苦心鑽研，後來，又在別人的幫助下，把『頂頭』加以改進，在『頂頭』裏開一個洞，用管子向裏面通冷水，這樣，『頂頭』就不會燒了，每隻頂頭可以做三十噸鋼管；產量由一班二噸不到提高到五六噸，產值增加十三倍，上繳利潤增加二十倍。做出來的管子質量已經趕上和超過英國當諾廠的貨色，而且，做『頂頭』的原料，用不着貴重的合金鋼，只要普通的耐熱鋼就行了。」

朱副主席聽了很高興，就問趙熙祥：「建一個年產一萬噸的無縫鋼管廠，要多少投資？」

「五十萬不到就行了。建一個二萬五千噸的廠，只要一百十萬左右就夠了，半年就能投入生產。鞍鋼無縫鋼管廠要兩三年才能投入生產，我們這樣的廠，兩三年就可以賺回二十多個廠的投資。」

朱副主席聽了，對趙熙祥說：「好哇，你們快點訂一個規劃出來，一個年產二萬五千噸無縫鋼管的廠要多少投資，要些什麼材料。國家是很需要你們這種工廠的。」朱副主席又向大家說：「我們到車間去看看吧。」

趙熙祥陪着朱副主席走進車間。

朱副主席來廠的消息，早就在車間傳開了。大家的高興怎麼形容呢？有人準備在朱副主席來的時候，和朱副主席緊緊地握握手，有人準備在朱副主席進來時，和朱副主席講幾句心裏話，正在籌劃着講些什麼好，只見支部書記陪着朱副主席來了。朱副主席笑容滿面，老遠就不住地向大家點着頭，打招呼。大家都感到無比的親切，都想迎上去，跑到副主席面前和副主席握手、講話，但是，大家都想到：歡迎、感謝領導同志的到來，最好的禮物是生產好。人離開機器，要影響生產的。所以大家都繼續在勞動着，不時地把眼光轉向副主席，聽聽朱副主席對廠裏的生產有什麼意見。

朱副主席先走到穿孔機旁。趙熙祥把正在操作着的老工人潘阿耀介紹給朱副主席。潘阿耀在事前已準備好了一肚子話，要向朱副主席談的，並且曾打算等朱副主席一進車間，就領導大家喊歡迎的口號。可是，當朱副主席站在他面前時，他高興得把什麼都忘記了，兩隻油污了的手不停地在衣裳上擦，眼睛盯牢副主席看。潘阿耀在一九五零年曾當選全國勞動模範，參加過在北京召開的全國英模會議，那一次會上，他同朱副主席握過手。現在朱副主席雖然七十多歲，但看上去還比以前結實，有精神。潘阿耀心裏一陣高興，激情反而減輕了。朱副主席聽了趙熙祥的介紹，就伸出手來拉住潘阿耀的手，說：「謝謝你。」

潘阿耀兩手緊握着副主席的手，他懂得副主席這句話的意思，不過，他覺得使廠裏生產大躍進的，不是自己，是黨的領導，羣衆的力量，所以他連忙向朱副主席說：「謝謝你，謝謝黨。」

朱副主席在穿孔機旁邊看了十分鐘左右，他仔細地看了「頂頭」怎樣把實心的洋元穿成無縫鋼管的，又仔細地看了冷水是怎樣射到「頂頭」裏去的。

朱副主席又來到加熱爐旁邊。他看到有兩隻加熱爐，洋元在第一隻爐裏燒紅了，又拿到第二隻爐內燒，他問操作的工人：「爲什麼這樣？」

工人說：「一隻爐子熱度不够。先在這隻爐裏加熱，再到那一隻爐裏燒才行。」

「原來這樣，那麼生產不是慢了嗎？」

「是呀，現在我們就要修建爐子了，修好後，只要一隻爐子就行了。」

朱副主席微笑着說：「好好好。」

朱副主席又一段段地看下去，車間雖然只有一點點大，他看了半個多鐘頭才離開。

× × ×

朱副主席離開永鑫廠以後，永鑫廠小小的廠房裏沸騰了。中班夜班職工聽到消息，都趕到廠裏，早班工人下班時間到了也不走，大家圍在一起談論着。工人柴二毛激動地在黑板報上寫着「敬愛的朱副主席從萬忙之中抽空到我們這樣的小廠來看我們，我們是多麼光榮啊！歡呼吧，同志們，讓我們用狂熱的心來興奮地投入到比先進、比多快好省、技術革新運動中去，讓我們的生產躍進再躍進！……」在這天當天，乙班穿孔工人就創造了一個奇迹，穿了三百八十七支，而平常頂多穿三百零一支。

孟凡夏

是戰爭，還是和平？

（德）施衛澤爾

施衛澤爾博士現年八十三歲，一八七五年生於德國阿爾薩斯地方凱西斯堡的牧師家庭。幼習音樂，擅奏管風琴，十八歲入斯特拉斯堡大學攻哲學和神學，卅六歲任聖德瑪斯神學院長，因看到非洲人的窮困，便捨棄神學院長的職務再入斯特拉斯堡大學習醫，經國家考試合格後，即偕同他的夫人到法屬赤道非洲加蓬的蘭巴朗巴列列地方開設醫院，爲非洲土人治病，作一個自給自足的傳教醫師。一九五二年獲諾貝爾和平獎。本文是他最近在挪威廣播電台播講，題目是「是戰爭，還是和平？」茲節譯如次：

★ ★ ★

去年四月間，我和許多人一起說明了繼續試驗原子彈氫彈所引起的從地面到空中的輻射毒的劇烈危險，可是這一呼籲在當時卻沒有產生什麼結果。

然而，現在蘇聯提出了一項裁軍計劃，作爲這個計劃的第一步，就是大家立刻無條件地停止試驗核武器。美英兩國對此已表示難於同意，從去年春天起，美英就曾一直表示反對停止試驗原子彈和氫彈。

現在又有這樣的消息傳出來了，說什麼用科學的方法可以使氫彈在爆發的時候不產生放射性危險的輻射物，這就是所謂「乾淨氫彈」。然而這種所謂「乾淨的氫彈」，在爆炸時用以點火、其威力相等於廣島原子彈的一枚鈾二三五原子點火彈，仍然會放射出大量的輻射能，並且氫彈在爆炸時，脫離鎔鉀的中性子也會大量地放出輻射毒來。事實是無論蘇聯和美國，都不會準備在未來的戰爭中製造這種殺傷力較小的「乾淨氫彈」。去年夏天，美國國防部就聲明說，它們製成了一種能使整個地區都沾染輻射毒的新的攻擊武器。這就說明所謂使用乾淨氫彈，只不過是等於百貨公司櫥窗中用來擺飾的物品罷了。

今年一月十三日，美國著名科學家波林博士和世界各國科學家九千二百餘人一起向聯合國秘書長聲明說，繼續核子試驗所遺下的放射能，對地面一切事物都具有極大的危險，特別是對於人類的後一代，將會引起更多的畸形發展孩子，他們要求國際間達成協議，立刻停止試驗核子武器；法國名生物學遺傳學者羅斯坦，根據他的實驗結果說，繼續試驗氫彈就是對人類的未來的犯罪行爲。

日本就是在核武器試驗中受害最大的國家。美國在比基尼爆炸氫彈後，含有輻射性的灰塵吹向日本，使日本受到了極大的輻射污染，含有放射性的怪雨時時在日本降臨，地面植物也受到放射性物質的毒化，在日本，常常在某個地方的農作物全部因染有輻射毒而不得不捨棄。爲了生活，日本的農民不得不被迫吃那些明知道已染有放射性物質的稻米，而這對於日本兒童，其危險是特別大的，日本週圍的海水也含有大量的放射能，這對於日本漁業有極大的影響，人們吃了帶着放射性的魚是極其危險的。

一時一刻也不能猶豫了，再不能容許在現有的危險中從事新的核爆炸試驗了，照這樣下去，人類將處在更大和持續期更長的災難中。根據科學家的試驗，現在存在於成層圈的大量放射毒遲早要降落在我們的頭頂上，說不定在什麼時候（據計算約爲十五年），它會大量降落到地面來。只有立刻停止核子試驗，才能帶來進一步禁止使用核武器折衝協商的可能。蘇聯現在已宣佈停止核武器的試驗，這是一項有極重大意義的舉措，美英如能根據國際法的精神也作出同樣決定，這就能使人類能够解除從空中到地面因核武器試驗產生的放射毒的重大威脅。

時至今日，我們不能忽視今天蘇聯和美國間突然爆發核子戰爭的可能性。能飛越大西洋、射程八千公里的洲際導彈，無論東方或西方都在埋頭製作中，作爲美國，它應該覺悟到：現在如果一旦打起仗來，它自己的各個城市將不能避免來自海上、潛水艇的火箭攻擊。不要以爲一旦打起原子戰來，只是陷於局部性的戰爭，現在就有一些人，在心目中希望打一場局部原子戰。然而只要戰爭爆發，就一定會是火箭和互相轟炸機並用，互相向對方的大城市投擲原子彈氫彈，這一點是不容許有任何懷疑的餘地的。

一旦打起原子戰來是沒有勝利者的，結果將是兩敗俱傷，任何一方向對方投擲原子彈，它自己也免不了人家的原子彈光顧，而由此造成的破壞永遠也沒有休止，即使仗打完了，破壞的潛力也將永遠不能終止。

核子導彈的問世使戰爭的危險性加大了，這種危險最可能發生在一方只因偶然性的事故便會不宜而戰地突然發動核子戰爭，這是極其危險的事情，因爲時間在這方面成爲重大的因素。這一點美國空軍司令必須要極其認眞地考慮一下，就是在雷達上出現了任何迹象時，必須加以即時而慎重的判斷，只要有一絲一毫的判斷錯誤，就會突然爆發原子戰爭。假如說，美國空軍和在美國沿岸的雷達，據報告發現形跡可疑的超音速飛機向美國飛來了，對此，美國轟炸機隊司令即刻要下轟炸機出動的命令；如果這個司令不能下決定，他就要負重大責任，如果他下了出動命令，而隨即判明是雷達的技術錯誤，這將會怎麼辦呢？如果這個人是個粗心大意的人，而讓他來擔任這樣的職務和地位，這將造成如何嚴重的後果啊！

現在，因一絲一毫的錯誤而引致突然性爆發原子戰爭的危險比以前任何時候都大了，決不能把這樣一個關係重大的事情任由一個人的頭腦或什麼電腦去決定。

不能忽視使事態惡化的另一個事實，是美國已在其他許多國家中存儲和移交了原子武器，在這些已得到核武器的國家中，誰能保證它不會沒有考慮後果而逕自輕率地使用了核武器呢？誰能阻止它們呢？

關於禁止使用核子武器的問題，美國的態度是曖昧的。美國自己也知道它不得不贊成放棄使用核武器的建議，但是美國卻在利用尚未達成協議時間，傲慢地武裝北大西洋國家以造成自己的軍事優勢，美國強制北大西洋國家極早地接受美國提供的導彈火箭，美國更以爲只有把蘇聯嚇倒就能維持和平，但是大多數的北大西洋國家並不願意接受美國的核武器，由於這些國家輿論的反對，而且這種反對的情緒越來越高漲，迫使它們的政府不得不慎重考慮這個問題。這種以爲裝備強大核子武器後就能嚇住對方以維持和平的論調，無疑的只會使戰爭爆發的危險加大而已。

但是黑暗中也有光明的一面，這就是去年十二月波蘭和捷克提出的東、西德都不儲入核武器的建議，如果接受了這個建議，中歐地區和它周邊相鄰的地區將劃爲無原子地區，這將有力地維持了和平。

我們不能允許這種國與國間敵對和互不信任的狀態繼續下去，必須要設法從這樣的現狀中脫離出來，我們要容許別人的精神在自己在別的國家裏生長，我們痛感有這樣作的必要。我們彼此都是人類，有着同一人類的感情和意志，只要本着這樣的想法，就能使彼此瞭解。

現在我們面臨着選擇兩條道路的重要關頭，一條路是提高瘋狂的核武器競賽，讓核子戰爭的危險日益增加；另一條路就是美蘇和其他國家和平共存，而我們必須選擇後一條道路。

當前三個核子國家如能協議放棄核子武器，聯合國就可能在這個基礎上作出所有的國家都不得製造及使用核武器的約束。

今後無論在什麼時候，我們必須要注意的事情，就是國際上任何爭端絕不可以戰爭手段來解決，必須用和平的方式來處理。最高級會議一定要開出結果來。對於維護和平這樣重要的一個步驟——放棄核武器的協議，如果至今還不能達成的話，那將何以對人民的意願和世界輿情啊。（陳明譯）

岸信介劣跡昭彰

·莊濤·

岸信介爲什麼解散國會？

岸信介政府這次解散國會，是由兩方面的因素促成的。自從去年二月岸信介政府成立以來，就加緊執行親美和復活日本軍國主義的政策。這種政策違反了日本的民族利益，引起日本廣大人民和共產黨、社會黨的反對，一致要求早日解散國會，重新舉行大選，在新的國會基礎上組織新的政府。另一方面，爲了通過大選加強岸信介派在自由民主黨內的地位，岸信介也想早日解散國會。不過岸信介一直在追求一個有利的時機。今年一月，岸信介本來打算解散國會，後來因壟斷資本反對在三月末日本一九五八年度預算成立以前解散國會，因此沒有成功。到了今天，日本所處的國內外形勢，已不允許日本壟斷資本和岸信介再作猶豫。這種形勢的特點是：美國的經濟危機趨深；日本目前正面臨經濟危機的威脅；由於執行反動政策的結果，岸信介政府已越來越不得人心。時機的拖延不利於岸信介政府和日本壟斷資本，這一點已經非常清楚了，這就迫使岸信介政府必須考慮解散國會的問題。日本的國會，就是在這樣比較被動的情況下解散的。

「大東亞共榮圈」的翻版

去年二月岸信介政府上台的時候，日本經濟正遇到這樣一種情況：一方面表現活躍和上升，處在日本資產階級所誇耀的「神武景氣」時期；另一方面則生產和消費的矛盾的擴大，已逐步表面化，貿易逆差不斷增加，外匯儲備日益降低，日本國際收支的危機正在迅速發展中。爲了打開這一危局，爲擴大了的生產力找尋出路，岸信介政府採取在進一步投靠美國的基礎上，實行向外擴張和復活日本軍國主義的政策。

岸信介上台後的第一件大事，就是用全力向外擴張。去年岸信介兩次去東南亞，一次去美國，風塵僕僕地到處奔走，就是爲了兜售他的所謂開發東南亞的新的「大東亞共榮圈」計劃。爲了達到這一目的，他不惜向美國奴顏婢膝，曲意奉承。去年六月他在美國時，曾向美國提出了設立「亞洲開發基金」的方案。根據這個方案，日本準備取得美國四十億美元的貸款，由日本代替美國出面，開發東南亞的礦山和提供工業設備，並向東南亞購買大米和棉花。這就是說，它企圖用美國的資金、日本的技術、東南亞的資源來開發東南亞，以求達到建立日本在海外的比較穩定的市場、擴大日本商品輸出、緩和日益表面化的日本生產和消費的矛盾的目的。這一方案表明日本甘心在美國對東南亞的經濟政策中充當一名馬前卒。

日本的這一方案，同時充分暴露了它的潛在的帝國主義野心。日本壟斷資本雖然在第二次大戰中遭受了失敗，但它從不甘心失敗，一直妄想捲土重來。它不惜採用追隨美國侵略政策、背叛日本民族利益的辦法，來克服困難，壯大自己。而當日本在東南亞站穩腳跟的時候，再回過頭來對付美國，以實現它重霸亞洲的野心。對於日本壟斷資本這一潛在的帝國主義野心，美帝國主義也是清楚地看到了的。所以去年六月廿一日發表的日美會談公報，對於這點，美國只籠統地表示將進行研究。同時，東南亞各國也普遍表示冷淡，就使日本壟斷資本和岸信介政府向東南亞擴張的計劃，受到了一定的挫折。

岸信介政府在受到挫折以後，並沒有放棄這一計劃。因爲這個計劃集中地反映了目前日本壟斷資本的利益。它只是改變了一些做法。目前的重要方法，就是通過日本對東南亞各國的戰爭賠償和締結的日圓貸款協定等，進行變相的經濟、技術合作，以擴大日本的商品輸出。不過這在數量上究竟是有限的。因此，日本壟斷資本依舊寄希望於美國的貸款和美國經濟情況的好轉。最近，岸信介政府敢於公開破壞中日貿易協定、敵視我國人民，就是爲了取媚於美國。

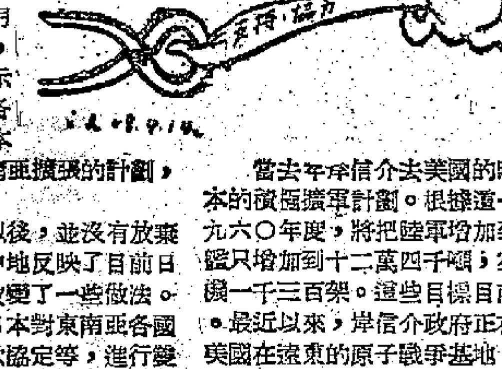

軍國主義死灰復燃

岸信介政府的另一個重要政策，就是壓制人民對於和平、獨立和改善生活的要求，決心復活日本軍國主義。去年以來，日本在東風壓倒西風的世界新形勢的影響下，國內要求和平、獨立的情緒不斷增長。人民要求使日本成爲無核武器區。對於今年三月末蘇聯率先停止試驗核武器，日本人民一致熱烈歡呼。同時，日本人民迫切地要求和我國恢復正常關係、和蘇聯締結和約、和亞非國家加強友好關係。當去年岸信介去美國的時候，日本人民提出要求美國軍隊全部撤出日本、修改「日美安全條約」和收回沖繩島等要求。去年以來，日本的工人階級進行了一連串要求改善生活的鬥爭。今年初，日本的私營鐵路工會、煤礦工會等工人，展開了要求提高工資的春季鬥爭。分裂了十年的日本各派農會，也在今年三月正式組成了統一的全日本農民協會聯合會，提出了給無地的貧苦農民解決土地問題、反對壓低價格等要求。岸信介政府對於人民的這些要求，採取敷衍、欺騙和壓制的態度。另一方面卻又積極地武裝日本，採取各種迫害人民的法西斯措施。

當去年岸信介去美國的時候，就帶去了日本的長期擴軍計劃。根據這一計劃，日本到一九六○年度，將把陸軍增加到十八萬人，海軍艦只增加到十二萬四千噸，空軍增加到擁有飛機一千三百架。這些目標目前正在加快實現中。最近以來，岸信介政府正在加緊使日本變成美國在遠東的原子戰爭基地，把日本納入美國的原子戰略體系。在日本的上空，攜帶原子彈的美國轟炸機經常在巡邏。在日本的土地上，已經安置了美國的火箭。配備有核武器的美國第七艦隊在遠東海面上活動。美國還在沖繩島建立了導彈基地。日本軍隊本身也在加緊準備用核武器武裝起來。美國已經決定供給日本「響尾蛇」式導彈。日本的軍需工業也在積極準備生產導彈和火箭。

值得警惕的大選前景

岸信介政府加緊執行如上所述的親美和復活軍國主義的政策，以及這一年來日本經濟情況的嚴重惡化，招致了人民羣衆對岸信介政府和自由民主黨的嚴重不滿。

不久日本即將舉行選舉衆議員的投票了。日本共產黨已向人民發出了呼籲書，號召日本人民爲打倒岸信介政府，爲爭取建立民主政府，使日本走上獨立、和平、繁榮的光明道路，爲阻止原子戰爭、實現世界各國的和平共處而奮鬥。不過，由於日本的國家機構被掌握在反動統治者的手裏，日本人民的意志要完全表達出來是有很大的困難的。日本反動統治者將運用收買、欺騙、迫害等各種放技，在大選中壓制民意。因此，當目前人民還沒有強大的有組織的力量以前，儘管岸信介和自由民主黨越來越不得人心，但他們依舊可以取得比較多的票數。根據目前的情況來看，經過這次大選，自由民主黨要獲得三分之二的議席，即達到三百一十二席，比現在增加二十多席，是有很大困難的；同樣的，社會黨要取得過半數的議席，即達到二百三十四席，比現在增加將近八十席，也是不可能的。投票後的總的趨勢，可能仍基本上保持上一屆大選的局面，即社會黨、共產黨所佔席位超過三分之一，自由民主黨所佔席位不到三分之二。其中社會黨、共產黨所得的議席和票數，可能比上一屆大選有某種程度的增長。

文綜

離開香港六年以來

廖運澤函彭孟緝談私事及當前形勢

（本報編者按：廖運澤是前蔣軍「第八綏靖區中將副司令」，現任江蘇省政協副秘書長。他在信中說，他回到祖國大陸後，就與家人團聚，仍住南京舊宅；他的大兒在大學畢業後已被派赴蘇聯學習，他自己也有着適當的工作。）

孟緝兄：

闊別多年，時增馳念。由於美帝國主義侵佔台灣，我們雖僅一海之隔，但音訊難通，每念故友，不勝悵悵。

近來從海外報刊，得悉兄總管台灣陸軍，此間舊日同僚，並多談起兄等身體健康，新猷快樂！我想吾兄也必懷念諸好友。茲向吾兄函告近況，爲慰吧。

運澤自一九五二年由香港返歸祖國大陸，就與家人團聚，仍居南京百子亭十七號往日的舊宅；大兒光天，已長大成人，大學畢業後，又被派出蘇聯留學，研究湯藥；內子健康如昔，膝前尚有兩個小兒，活潑可愛，使得告慰故友！

祖國正在大躍進，各界均以無比興奮心情爲建設社會主義強國而努力。運澤在此時期對吾兄在台處境倍增掛念。回憶在港時，寡守獨兄來訪，勸我赴台灣，並說：「如果返抵大陸，共產黨必不能相容。」後來，內子從南京寄來家信，告我百事順遂，大陸人心安定，我因思家心切，便取道廣州返抵南京。從此與兄等音信隔絕。返抵南京以後，諸事出乎意料，共產黨非但以禮款待，還替我安排工作；出任該省人民委員會的委員，一九五五年調任中國人民政治協商會議江蘇省常務委員兼秘書長。據我所知，留在大陸的朋友，工作生活均好。在中國人民解放軍工作的前國民黨軍政人員，是和中國人民解放軍享受同樣的榮譽和待遇的。二月八日，政府首長在解放軍軍學院向一批原國民黨起義人員授予軍銜。對原傅作義部「第三十五軍軍長」朱大純，前國民黨「首都警備師師長」王晏清等，都授予大校軍銜。此外，還有一百五十七名起義和被解放的蔣軍軍官，也都受了銜。在那次授銜大會上，我也被邀請參加了，並致賀詞。這件事，使我深深的體會到共產黨對待國民黨軍政人員確實是寬大爲懷，有出路的。兄等久居台灣，目睹美帝國主義一向對中國人作威作福，儼然以慈主自居，如今更陰謀製造「兩個中國」，企圖霸佔台灣，使台灣同胞永遠做他們的奴隸。大陸同胞對此莫不切齒痛恨。台灣是中國的領土，我們決不能讓美帝國主義霸佔，並公開表示反對「兩個中國」。所不同者爲政治目的。目前祖國力量空前強大，國際地位空前提高，整個世界形勢是東風壓倒了西風，台灣歸還祖國之日，當不在遠。台灣有愛國良心的人們，應該打破幻想，和大陸同胞共同團結起來，堅決粉碎美帝國主義製造「兩個中國」的陰謀，爲祖國的和平統一而貢獻力量。過去兄等對我懷念，我對兄等也時刻惦念，特向兄等致意，並祝時祺。

廖運澤

解放軍的一位連長

——趙明元曾在國民黨軍隊當兵兩年

十六歲時的一頁辛酸史

在中華全國青年第三次代表大會上，有一位來自福建前線的中國人民解放軍的青年代表，他的名字叫趙明元。他是中國人民解放軍高射炮兵部隊的一個連長，今年才二十六歲。十年前，他是個艱苦和不幸的孩子。十六歲那年，就在他的故鄉——山西臨縣，被國民黨軍隊騙去當兵了。在國民黨軍隊裏，他經常挨打受罵，因爲年紀小，只好幫着別人，到暗處哭泣；那時正是他發育的年齡，每天都吃不飽肚子。一九四八年的七月，太原解放了，他遇到了救星，中國人民解放軍解放了他，於是他參加了中國人民解放軍。現在他不但是一個模範連隊的指揮員，而且是一個堅強的共產黨員了。他的連隊，一九五六年和一九五七年都受到上級機關的表揚。

在全國青年代表大會上的趙明元連長（右起第一人）

最近三月毀傷蔣機四架

去年下半年，整風運動給部隊帶來了新的氣象，工作上、思想上的缺點，克服了，改正了，部隊官兵關係進一步團結了，戰士們的鬥志和作戰技術，也更加提高了。從去年十二月到今年二月，這個高炮連出現了三戰三捷的輝煌戰果，只三個月內，就擊落擊傷了四架蔣軍飛機。

第一次是在去年十二月十日。那一天，有四架F八四型蔣軍飛機分兩批飛近他們的陣地。蔣機雖然很狡猾，但其中一架，被他們一砲打中，冒了一陣煙，帶着傷逃走了。

第二次是今年二月三日。戰士們看到四架F八四型蔣機從馬祖島的上空飛過來，一到沿海，這些飛機就俯衝下來，向漁船掃射。戰士們一見大爲憤怒，怎麼能容忍蔣機這樣胡作非爲呢？趙連長一聲命令：「開炮」！炮彈像連珠一樣地發射出去，結果一架被打落，一架被打傷，搖幌着身子逃回去了。

第三次是今年二月二十四日，也是四架F八四型蔣軍飛機，因爲那天風浪很大，距離遠，不好打，但是由於戰士們技術高，也打傷了當中的一架。

戰士們對趙連長的評語

爲什麼這個連的訓練成績這樣優秀，戰果這樣輝煌呢？除了上面所說的，連長和連隊幹部們發揚了民主的作風，事事和羣衆商量外，還有一個原因，就是上級愛護下級，幹部關心戰士，戰士也很尊重幹部。當剛剛入伍的義務兵來到連隊後，趙明元和連隊的幹部們，就對他們特別關心愛護，耐心地教育他們，使他們懂得革命的道理。戰士們有病，他就爲戰士們找醫生，送茶送水，像父兄照顧自己的子弟一樣。夜間天氣涼了，他爲戰士們蓋好被子，免得他們着了涼。他和連隊的幹部們，同戰士們生活在一起，和戰士們一塊兒吃飯，一塊兒挖工事、運武器，一塊兒做遊戲。戰士們有的人想家了，他就用革命的道理來解決他們的思想問題。由於他們這樣的關懷照顧，和戰士們生活上打成一片，戰士們感動了，他們說：「連長對待我們，比家裏人還好。」因此，對於連長也非常尊重。[illegible]事時，戰士們有意把工具藏起來，說：「工具不够了，連長休息休息吧！」戰士們訓練的勁頭，保衛祖國的決心，也更大了，有的戰士病了也不請假，非要參加訓練不可；連長不命令他們休息，他們就不肯休息。戰士們對於他們的連長是深切愛戴的。今年二月初，趙明元奉命要到某一個地區開會去，戰士們聽到這個消息後，都依依不捨，問他：「趙連長，你要開會去嗎？幾時才能回來？您可不能就擱呀！連長，你走了，我們會多麼想你！」過了十來天，開完會，回去了，因爲是提前回去的，趙明元到隊上時，已是夜晚了，戰士們全都睡下，已經想過澄。但是，一聽到趙連長回來了，急遽的戰士們，立刻全都起來了，像久別的親兄弟一樣，問長問短，問個不停。趙明元前來北京，出席全國青年代表大會時，情況也是這樣的。戰士們一方面很高興，認爲這是他們連隊的光榮，但一方面又很難過，捨不得趙連長離開他們；戰士們對他說：「連長上次回來，還不到兩個月，又要走了，您可要早點回來呀！」

服役滿期戰士不願退役

趙明元連長談到這裏時，在他年青的雙眼裏發射了一道溫和的光采，像是兄弟們在談論他小弟弟的故事一樣，他激動地說：「我們的戰士太可愛，太可愛了。我們日日夜夜守衛在陣地上，生活是比較辛苦的，但是我們這裏，從來沒有一個戰士向我訴苦。戰士們提出的口號是：『以陣地爲家，以艱苦爲榮』。有什麼人能比我們的戰士更可愛！」停了一會，他接着說：「人民把他們的子弟交給了我們，黨把培養他們的任務交給了我們，我們不能不盡最大的努力，把他們教育成爲堅強的國防戰士的。」趙明元還講了這樣一件事：今年年初，這個連裏的九個戰士，因爲三年服役期滿，就要退役回家了，當宣佈他們退役時，九個人全哭了，其中有三人哭得喘不過氣來，他們不願離開部隊，可是服役期是國家規定的，怎麼能不退役呢，經過連長、指導員們一再說服，才愉快地離開部隊，回到他們的家鄉去了。趙明元說：「在我們中國人民解放軍的部隊裏，像我們這樣的軍隊是很多的，我們的軍官和我們的戰士，就是這樣地共同生活、共同學習、共同戰鬥的。」（閻品良）

台灣內外

緬境內三千蔣殘軍

黃汾

六年以前

逃竄緬甸境內的蔣軍殘餘部隊，由於離鄉背井，生活困窘，士氣十分低落，年來逃亡者日益增多，並不斷有人投誠起義回返祖國；加上在緬軍的不斷打擊下，時有傷亡，因而人數迅速減少，一九五二年人數最多的時候，曾達一萬六千人，到去年已減少到三千六、七百人，現在則更減少到只剩三千老弱殘兵了。（其中有很少一部份到台灣），他們盤踞在與老撾、泰國毗鄰的緬甸東部三角地帶，苟延殘喘。

販毒搶劫

這股走投無路的殘餘蔣軍，紀律敗壞已達極點，他們經常幹着販毒、賭、奸淫、擄掠的勾當。

據緬甸「新仰光報」報道，盤踞在景棟東南面孟鋪鎮的國民黨殘餘軍隊，在相當長的時期以來，經常將該地出產的大量柚木盜運到外國出售，牟取暴利。泰國當局最近扣留的一批蔣軍偷運出口的柚木，其價值即在泰幣七百萬銖以上。消息說，這股蔣軍還在緬泰邊境設置工廠，大量生產毒品，並在公路上明火打劫。不久以前，從景棟開往大其力的一輛吉普車在半路被七名蔣軍搶劫一空，三名旅客也被擊傷。此外，緬甸軍隊最近在景棟附近的曼拍地方，截擊了一批蔣殘軍武裝走私的隊伍，繳獲兩萬五千枚銀元和十六匹馬。當地的老百姓因不堪其擾，對這些蔣殘軍無不恨之入骨。

山窮水盡

這股殘餘蔣軍，目前已到山窮水盡的境地。據緬甸「新仰光報」載，去年六、七月間，蔣殘軍一批二十八人，另一批包括一個少將和一個上校軍官在內，向景棟緬軍繳械投降。更多的人，則因嚮往祖國，已先後起義回國，或者向我軍投誠。據統計，從一九五三年到現在，投誠與起義回國的殘餘蔣軍官兵，已達三千多人。自一九五六年以來，更不斷地發生蔣營士兵逃跑的事件。

拖不下去

逃緬蔣軍「第一軍第一師」約四百多人，從一九五六年九月到一九五七年二月，就有百分之二十的士兵先後逃跑。這些投誠和逃跑的士兵們說，他們實在不能忍受蔣軍中非人的惡劣待遇和其上級軍官的欺壓，還有很多人也都渴望擺脫蔣軍官的控制，返回祖國與家人團聚。

陸滿寫信寄台灣 勸告薛岳余漢謀

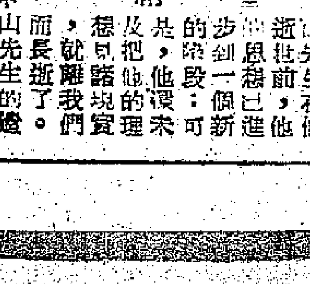

陸滿

「孫中山先生在他逝世前，曾想已邁步到一個新的階段，他要求我們把他的理想實現，就是說要讓中國獨立富強。」[illegible]孫中山先生的理想全部實現了，中國已成爲獨立自主的國家，向富強的道路邁進，這是孫先生所有的忠實信徒所手稱慶的。」辛亥革命前就追隨孫中山先生的陸滿這樣告訴記者說。

陸滿曾任國民黨十六師代師長等職，一九四九年任國民黨的南番中順聯防辦事處主任；現任粵省參事室參事，中國人民政治協商會議廣東省委員會委員。

他告訴記者：「我曾寫過一些公開信，給居住台灣的薛伯陵（薛岳）、余漢謀（余幄奇），並勸他們不要背叛孫中山先生及其他故舊，希望他們不要做出賣祖國的罪人。我相信他們不會把我的勸告當作耳邊風的。美國製造『兩個中國』的陰謀，目的是想永遠佔領我國的領土，把台灣變爲殖民地；這是全國人民包括台灣同胞所絕不能容許的。不管美國培養的是哪一個傀儡政權，終將被人民推倒的，台灣人心嚮往祖國，祖國人民也時刻在關切台灣同胞；我們爭取用和平方式解放台灣。」（朱勉）

台灣的工人家庭

請看他們是怎樣生活着

台北市一家報紙揭露了一個以「黑暗」爲苦的家庭：台北市工人林德發遭遇悲慘，因在磚窯工作過度勞累，患了肺病，[illegible]他再不能幹下去了。[illegible]維持一家的生活，只好靠他推着車子在台北市街小巷賣麵食，日夜操勞。他的病日益加重，去年十二月，他在貧病交迫，走投無路之際，乘親人不在，服下煤油自殺，幸及早發現，經救治，保存了生命，但由於這一系列的折磨，引起了併發症，[illegible]。他的妻子爲防止他第二次自殺，只好整天守護在床前。[illegible]

這些事件僅是四月十五日到十八日三天內台灣報紙透露的點滴情況。（新）

家庭與學校

成章

孩子到了相當年齡，要送到學校去受教育，但這並不是說有了學校，做父母的就可以什麼都不管了。事實上，家庭與學校應該有密切的聯繫，才能使孩子受到完善的教育。

在平時，我們常聽見做家長的說：「我眞不明白，何以孩子在學校尙能用功，回到家裏就像一匹野馬，關都關不住？」或者：「孩子在家並不壞，何以學校操行成績會不及格？」有時我們也聽見老師們說：「眞奇怪，這個學生天天遲到，其實他的家離開學校並不遠。」或者：「不知是什麼原因，這個學生總不做家庭作業！」

像這些例子，都說明家庭與學校應該經常地聯繫，家長和老師必須合作，才能使教育進行得順利。

家庭訪問是學校聯繫家庭的好方法。學校裏有各式各樣的學生，他們生長在不同的家庭環境中，父母對待他們的教育方法也不一樣，因此習慣和行爲，也就有好有壞。爲了明白學生的家庭環境和他們在家庭中的生活情形，定期作家庭訪問是很必要的。級主任老師是作家庭訪問最適當的人，因爲接觸學生的機會多，比較瞭解他們。

當老師前來訪問，做家長的應該予以合作，並且提出自己在教育孩子時所發生的一些問題，以及對學校的期望等。有些家長，對老師前來訪問，像接待貴賓似的，殷勤招待，或者預先把家庭整理一番，對老師只說好的，不提壞的，以爲如此才能使老師對自己的子女有好的印象。實際上這是錯誤的。老師來訪問，應該忠實地將實在情況告訴他，而在老師方面，則應該對學生一視同仁，實事求是，對於家庭環境有問題的學生，更特別關懷和照顧才好。否則對孩子是會有弊無利的。

除了教師訪問家長以外，家長也要常常到學校裏去看看老師，參觀參觀，自己的子女所就學的到底是怎樣的一個學校，就不難了解了。常常到學校去，還可以明白子女在學校中的生活情形，發現一些問題，隨時解決。

有些學校在每學期中開一兩次「懇親會」或者「學生成績展覽會」，用以聯系家長，用意雖好，卻嫌不夠。因爲要使家長對學校有透徹的瞭解，必須不斷加強師地把平時的情況表現在他們的面前，只要時間許可，學校應該隨時隨地歡迎家長前來訪問。

除了訪問以外，還可以利用信函的方式以及假期活動來彼此取得聯系。例如有些做父母的，平時工作很忙，不容易抽時間去學校訪問；做老師的也會有這種情形，特別是對於那些家庭和學校離得很遠的，信函聯繫與假期活動是比較恰當而必要的。假期活動，包括很多項目，如家庭作業、聯歡會、集體旅行等，都可以使老師、學生、家長之間有更多、更自然的接觸機會，彼此也就更易瞭解合作了。

因爲社會環境複雜，壞的誘惑力太大，孩子們很易受到壞的影響，爲了使孩子們健全地成長，防止他們受到壞風氣的侵染，所以家庭與學校取得聯系就更爲重要了。

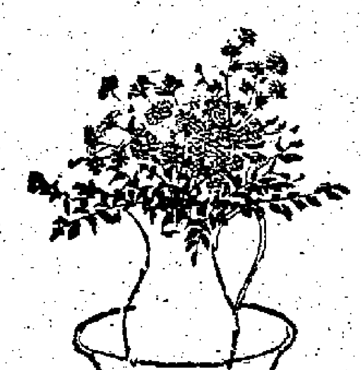

孩子喜歡音樂

王志明

當你的孩子一年一年的長成起來，你一定時時都在注意他身體和智力各方面的發展，此外還有他的性情、脾氣和愛好，這當然和他們本身的氣質以及家庭、社會的環境都有關係。

我們最大的孩子非常喜歡音樂，大概因爲在他的日常生活中和音樂接觸的機會較多，同時一個在性格上顯得熱情、衝動、想像力豐富的孩子也易於沉醉在音樂的節奏與旋律裏，而對之發生莫大的興趣。

我們並非音樂世家，甚至家庭中也沒有懂得彈奏樂器的人，只不過孩子們的爸爸很喜歡聽音樂。換言之，他是頗爲懂得欣賞音樂的，選購唱片是他的嗜好之一，從流行曲以至古典音樂都有，因之，在我們的家庭中，經常洋溢着歌聲和樂曲。

我們固然喜聽柔和曼妙的輕音樂，淳樸而有民族風格的民歌，但我們也更欣賞古典音樂，如貝多芬、蕭邦、柴可夫斯基等人的作品，孩子驟然和我們有同樣的感受，很小的時候，他已經會靜靜的坐着聽完一首又一首的樂曲。

首先使我注意的是，孩子有頗爲靈敏的聽覺，凡是聽過的樂曲，第二次再聽時他會叫得出曲名，並且約略記得曲調。當中國民間歌舞團蒞港時，我們去看過回來，他馬上便能用口琴將採茶撲蝶的調子吹出來，居然沒有什麼錯。音樂是以聽覺爲對象的藝術，我想我們這個孩子大概可以學音樂吧。但因家中小孩衆多，經濟也不寬裕，所以也沒有積極的鼓勵他去學。這期間，他已經十二歲了，在學校裏也沒有學習樂器的機會，只不過參加了歌詠團，時時看見他在家拿了曲譜哼哼唱唱而已。大凡樂隊總有個指揮，他就最愛模仿指揮的動作，而且必以氣魄雄偉的交響樂爲對象，當收音機中在播送這些樂章時，他就手執小棍，煞有介事的站立如儀，緊閉雙唇搖頭擺腦的揮舞他的指揮棍，歷久不倦，把弟妹們都吸引了。雖然不過是假扮，是模仿，但我覺得他的心靈的確是和音樂相共鳴的。有時我們全家出街，他卻寧願一人獨留，特別是家中有新買的唱片時，他怕弟妹們打擾他，正好趁我們出街時，一人靜坐聆聽。

既然孩子這樣喜愛音樂，我們終於答應他的要求，讓他學習小提琴，差不多一年了，他練習小提琴的聲音已成爲我們生活的一部分。起初免不了生硬聒耳，跟着時間漸漸進步，現在已比較中聽些。我們倒並不一定希望他將來成名，做一個職業音樂家，只是覺得音樂對他的生活有幫助，使他懂得美與和諧。同時，音樂能陶冶性情，一個音樂演奏者必須遵守規律，知道合作與團結。另一方面，音樂滋潤着我們每個人的生命，它會使我們的家庭生活更豐富、更美滿。

填色比賽

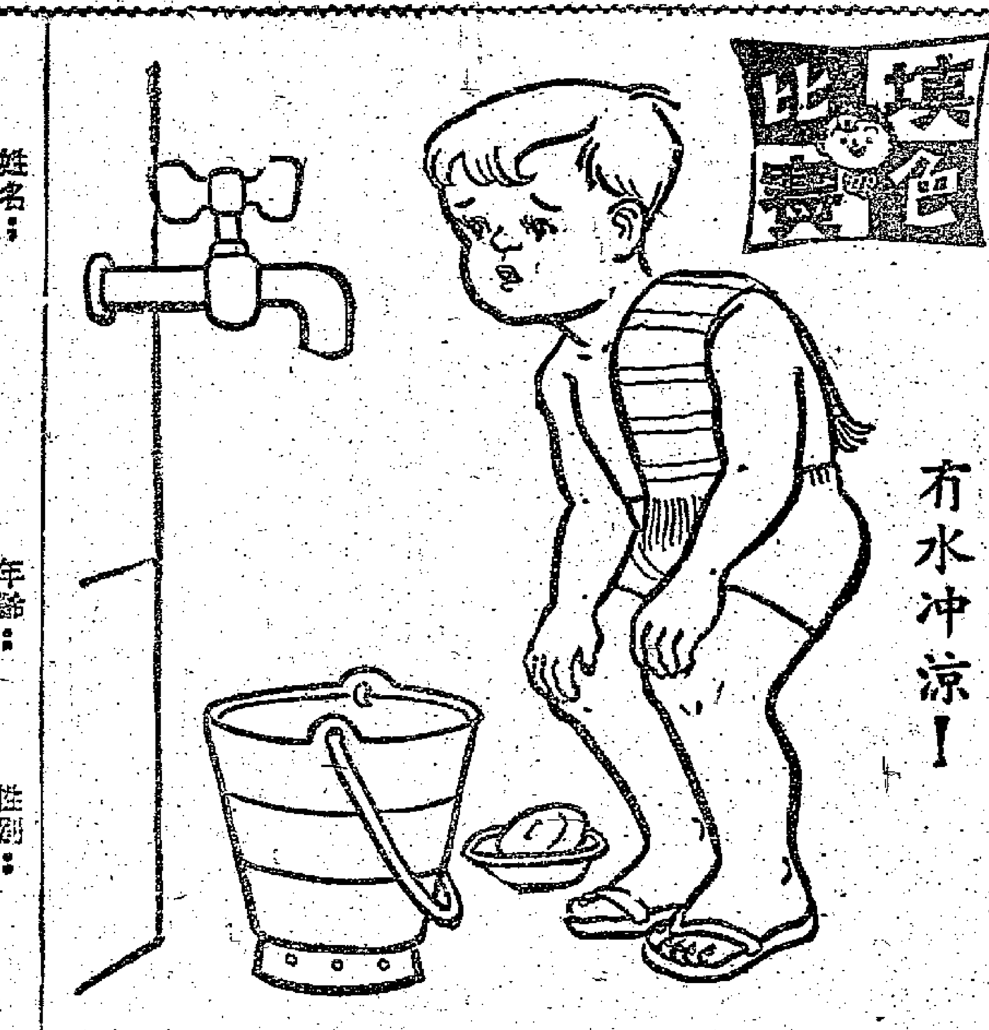

家庭與兒童

明仔

林多 畫

你爲我洗衣我爲你拍扇

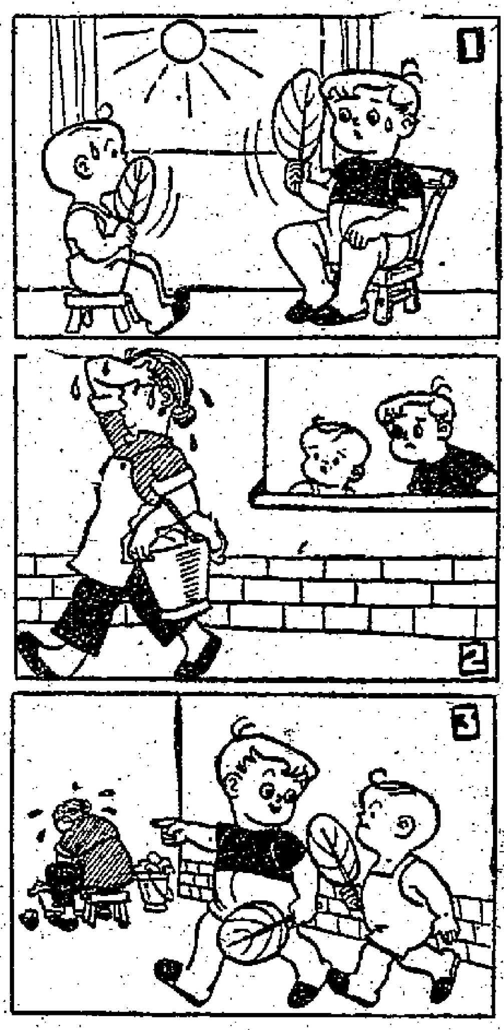

祖國小朋友通訊

愉快的勞動

親愛的香港小朋友們：

剛才放學回家，沖過涼，素清小妹妹正想到隔壁找小朋友玩耍，媽媽把我叫住了：「小燕，香港小朋友的信寄了嗎？」

怎麼，今天又是星期五了！日子過得眞快啊！媽媽說：「苦日子度日如年，好日子度年如日」，我們的生活這麼愉快，有趣，怪不得一星期又是一星期了。

這些日子，我們四年級以上的小朋友參加了勞動生產，勞動生產既能鍛鍊體力，又能爲國家創造財富，我們小小年紀就能爲祖國獻出力量，誰不興高采烈！

我們勞動生產分三大類：工業，手工業和農業。我喜歡田園生活，參加了農業。

我們的勞動是有組織的，同學們分成許多小組，大家分工合作，向着共同的目標——努力做到又快、又多、又好。

我們常常舉行競賽。有一次，我們兩組比賽澆水，規定一棵菜澆水一瓢。澆水很簡單，但要澆得快，澆得多、澆得勻，單靠力氣是不行的，一定要開動腦筋，想辦法。我們小組的辦法是分工合作，派兩個人專門取水，兩個人傳遞，幾個人專門澆。這樣做果然很快，一下子就澆完兩畦菜。

可是我們的對手辦法更好。他們不但分工合作，還分配了力量，力大的擔任取水送水，力小的專門澆菜。力大的人取的水多，送水又快，這樣一來，他們就追過我們了。好在我們的競賽，爲的是把工作做好，有好辦法用不着保守秘密。我們學他們的，他們又學我們的，不一會工夫，我們全體就超額完成任務。

你以爲幹農民的工作很累很苦嗎？累當然是累，不過力氣是練出來的，頭兩天累，現在已經很習慣了。苦卻沒有半點，反而樂趣無窮。你如果來到我們的園地上，會看見我們紅潤發光的臉，聽到我們打心底裏發出來的歡笑。再談吧！祝

你們好

陳小燕
九日在廣州寄

主婦佳餚

兩味清淡菜式

蘇茲

論季節還是春末，可是氣候熱如夏，人人吃飯時，見了油膩的小菜，就感覺油膩而胃呆，現在我介紹二味清淡不油膩的菜給家庭主婦們試做一下。

凍雞

材料——上雞一隻，金筍一支（俗名紅蘿蔔），料酒（紹興酒）一湯匙，粗鹽一茶匙，薑二三片，蔥二條，芫荽菜少許。

製法——先將生雞洗淨，挖出雞的內臟，掛起片刻。然後用粗鹽一茶匙，塗擦雞肉外。再將雞盛在一磁碟內，加料酒、薑、蔥、（打成結）待水滾後連碟放入蒸籠內，蒸約十八分或廿分鐘即可。雞蒸好後，待稍涼切寸半長，五分寬的塊。將蒸雞碟內汁水加清水一杯（六安士）煮沸，另用吉利粉半包（或魚菜，吉利粉要無甜味的一種）倒入二兩清水中溶化後，和入煮沸之雞汁中，待凍用之。金筍切成薄片七塊，每片四周切成齒形以增美觀，將金筍片平鋪圓形於湯碗底，並在兩片金筍之間，放一張芫荽葉，隨後將雞塊整件排好（注意將雞皮朝碗底），將凝凍之吉利粉水倒入，用碟蓋之，置於雪櫃中。如果無雪櫃，可用人造冰放入箱內，將盛好之雞平放冰上，使凍却之。開飯時將雞取出，倒入另一碟中，則紅金筍、青芫荽、黃雞，三色相映，既美觀而又可口，此菜必受人歡迎也。

黃魚羹

材料——黃魚一尾，重十二兩左右。雞蛋二隻，板豆腐四件，胡椒粉少許，冬菇四五個，薑、味精、芫荽菜、生抽、豬膏，各少許。

製法——黃魚去鱗及內臟，洗淨後，盛於碟內，加料酒一湯匙，薑四五片，蔥三條，待鑊中水滾沸後，將黃魚放入蒸籠蒸之，約十五分鐘，魚熟取出去骨。將板豆腐外皮切去，切成小方粒；冬菇先用溫水浸之，待浸軟後洗淨切成細條。用清水斤半（約一大湯碗），加鹽一茶匙，味精少許，生抽一湯匙，豬膏一湯匙，煮沸後，將魚肉、冬菇、板豆腐，一齊倒下，待煮沸後，徐徐將打好之雞蛋倒入，最後用少許菱粉打芡。如果喜歡吃辣，即加胡椒粉。喜歡吃香味的，可加少許芫荽菜。照上面的份量，可供十人食之。

選購收音機

知庸

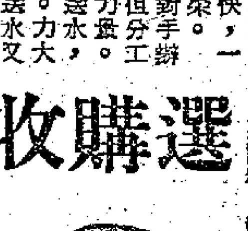

市上陳列的收音機可說五花八門，各式各樣，大型的與傢俬相彷彿，小巧的不過比煙盒略大一些，其效用都是收聽播音，而價格則大有區別。價格昂貴的一定是好貨嗎？不錯，但是否一定合用呢？未必。這裏作一簡單介紹，供讀者參考。

華麗巨型機——最完善的配備，除了收音機之外，還備有自動換片電唱機和錄音機。這一種價格最貴，每一架約需二千元以上，只電唱機的約售一千數百元，如荷蘭飛利浦（PHILIPS）、德國樂滿聲（NORD MENDE）等，這類巨型機放置在寬敞的客廳，因機身龐大，共鳴作用顯著，聲調特別悠揚悅耳，舉行舞會，那是最出色的樂隊，保證賓客盡興。

上等中型機——價格較昂的收音機大都有按鍵式波段選擇器、鐵粉心天線、二只以上揚聲器之類的特殊配備，如荷蘭飛利浦（PHILIPS）、德國西門子（SIEMANS）、美國亞爾西愛（R.C.A）等廠出品都很可靠，價格約自三百至五百餘元，如加配自動換片電唱機，約需七百餘元。這類收音機音調也很動聽，對下列朋友們比較適用：（一）愛好音樂有高度的欣賞能力；（二）愛好收聽遠地短波電台，夜闌人靜，還在收聽不停的；（三）經濟寬裕對價格並不斤斤計較的。

廉價小型機——大都是長短波五管機，接上室外天線，各地的強力電台都可以收聽，因爲構造簡單，音質自較遜色，但價格廉宜，約自八十元至一百餘元即可購到，如國產紅星牌、日本樂聲（NATIONAL）及聲寶（SANYO）等出品都能使用戶滿意。這種小型機適合一般的需要：（一）收聽歌曲、話劇之類節目，志在消遣，對音質是否優美並不苛求；（二）對歐美遠地電台興趣不濃者；（三）對價格一厘稍打細算者。

手提旅行機——機身輕巧，可以隨身攜帶，價格約自六十元至三百餘元不等，其中主要的區別有下列兩類：（一）採用半導體（TRANSISTOR）者，價格較昂，如日本新力（SONY）的出品可算效果不錯。（二）採用眞空管者，售價較廉。兩者之中加以選擇，如就半導體耗電甚省，筆者認爲寧願一次付出較高的代價選購前者。這類手提機有下列的特殊用途：（一）海濱泳灘，席地收聽；（二）遠足旅行，沿途解悶；（三）居住九龍城、新界沒有電流供應的地方（國產半導體電池燈和直流電收音機聯合使用，也很經濟）。

如果你想買收音機，應該就用途如何和經濟能力來作決定。價廉的未必是不堪使用的次貨，只要使用得宜，同樣可以收聽滿意。筆者手邊的一架是使用了十年的超略德舊機，現在和孩子一起收聽球賽，依然聽得十分興高彩烈呢！

剪裁講座

女童游泳衣

思

游泳季節開始了，假期中少不免帶孩子們去海灘玩水。穿泳衣玩水不怕弄濕衣服，但傷腦筋的是小孩子長得快，今年合穿，明年不一定穿得着，如果年年買一件，又太不經濟，不如自己動手做吧！

這裏先介紹一種女孩的泳衣，樣子艷麗悅目，看上去好像連衫裙，其實是泳衣。

五、六歲的女孩（普通身材）可按下列尺寸剪裁：肩寬二十四公分，夾圈十五公分，胸圍六十公分，腰長二十四公分，腰圍五十二公分，臀圍六十公分，臀長二十四公分，褲長二十六公分。這樣的尺寸，買一碼封的料子二尺四寸排綫尺，橡筋線一小筒就夠了。其他年齡、身材的女孩可量身照做。

裁剪時先剪紙樣。前幅半邊紙樣如圖一爲：腰長二十四公分加二分之一共三十六公分。肩闊十二公分。夾闊十五公分，胸圍十五公分（四分之一），腰圍十三公分。在胸線向上量五公分，腰量五公分，將交點×與胸夾相連劃一直線，剪去有斜格的部分。如此左右各裁一幅，拼縫後便成圖五中的前幅形狀。

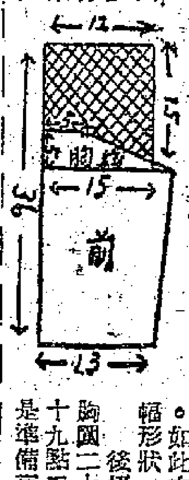

後幅半邊肩闊十八公分，夾闊十五公分，胸圍二十二點五公分，腰長二十四公分，腰圍十九點五公分。後幅的腰圍、胸圍比前幅寬，是準備車橡筋收緊的。在胸線向下量一點五公分，與夾劃一直線，剪去有斜格部分。圖二是後幅的半邊紙樣，剪裁時用紙左右合叠，剪成便如圖五中的後幅。再在後幅每隔一．五公分處劃一記號，畫上虛線，準備車橡筋。

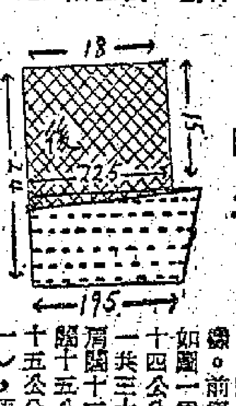

前後幅裁好了，再裁一條三角褲。褲的腰圍六十公分，臀圍六十公分，褲長二十四公分，褲襠六公分。分前後兩幅裁。裁時注意前褲腳的位置比後幅的稍深一點。圖三、圖四是褲的前後幅半邊紙樣。

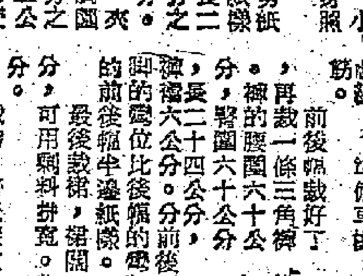

最後裁裙，裙闊一百公分，料長僅九十公分，可用剩料拼寬。背帶長三十公分，寬四公分。

裁時，將紙樣放在料子上，如圖五，然後一一下剪，剪時，全部放一公分作縫口。

縫製時，全部用橡筋線車，但橡筋線只作底線用，面線仍用普通線縫。

先縫合前幅腰長，如圖五中前幅之虛線。再將後幅有虛線處車橡筋再合併在前幅E、F上。然後縫好褲，並將裙腰用大步車一條線縮攏（縮攏用線作底線），最後將上身、裙、褲三幅連在一起，但注意裙要放在褲的外面。縫上背帶，並將前胸圍、裙腳鑲邊或捲邊，大功便告成了。

要注意的是車橡筋線時，要把線步放大。

至於料子的質地以幼結爲佳，如府綢、瑞士花布等。顏色可用滑色、大花圖、點星……總之，鮮明就好。

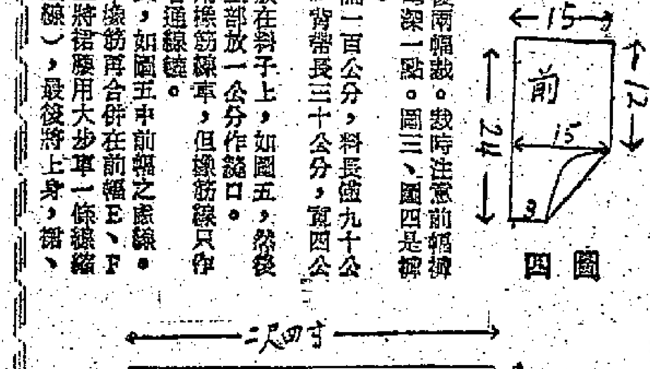

名人故事

文天祥

韋回 著　楊永青 插圖

二、蒙古的侵略

皇帝選拔了文天祥做狀元，又派他在臨安做官。

這時候，中國西北部的蒙古族，出了一個有名的領袖，名叫鐵木眞，也就是世界知名的成吉思汗。成吉思汗很有本領，他統一了蒙古，建立了蒙古帝國，還出兵東征西討，佔領了歐洲和亞洲很多土地。後來成吉思汗死了，他的子孫野心更大，居然要想征服全世界，中國也就成了他的征服目標了。

中國皇帝宋理宗卻整天只顧在皇宮裏尋歡作樂，根本不管國家大事，更不管人民的痛苦。宋理宗有一個親信的大臣，名叫賈似道。賈似道是一個大壞人，別的本領沒有，專會貪污和欺壓老百姓。

蒙古軍隊打到了臨安附近，皇帝才驚惶起來，連忙叫賈似道帶兵去抵抗。膽小的賈似道還沒有看見敵人，就已經嚇破了膽，他根本不敢和敵人交戰，只想投降求和。

文天祥眼見國家危急，奸臣賈似道又陰謀賣國，就向皇帝說：「我們一定要堅決抵抗敵人，決不能逃難搬家，或是作投降的打算。」他又作了一個防守臨安的計劃。

恰巧蒙古軍隊因爲他們國內發生一件不幸的事情，退兵回到蒙古。賈似道乘機大造謠言，說是他把蒙古軍隊打敗了。胡塗的皇帝信以爲眞，馬上傳命升他的官，賞他財物，却把文天祥的話當作耳邊風了。

文天祥看到皇帝這樣胡塗，官場又這樣腐敗，常常責備朝廷和奸臣們，惹得賈似道的忌恨，便使皇帝不許他在臨安作官，把他調到江西省的一個小縣——瑞州去做縣長。

可是奸臣們的太平日子並不長久，這時候，蒙古軍又再侵略中國來了。各地的老百姓都自動起來抵抗敵人，一面要求皇帝派兵援救。又是賈似道作怪，把這些求援的信通通扣留了，老百姓雖然抗戰了好幾年，因爲得不到救兵，終於失敗了。

蒙古軍隊迫近臨安了，皇帝又叫賈似道去抵抗。這個自私而又膽小的奸臣，又共老一套，未與敵人交鋒，就下令退卻，結果大敗。奸臣的惡行，使老百姓恨恨難忘，他雖從戰場上逃出了性命，却逃不過人民的手掌，他終於被人殺死了。

賈似道還沒有和敵人作戰，就命令退兵，結果大敗。

小作者園地

兒童作品

讓座

吳身樹

前天我到一家理髮店去理髮，因爲理髮師都沒有空，只好坐在椅上等候，不一會，有一個中年男子，抱着一個正在睡覺的小孩子走進來了。這時座位已經客滿，他四圍看了看，就對一個理髮師說：「請一位客人幫幫忙，讓我的小孩子先理好嗎？不然，這孩子醒來，是要大哭大鬧的。」我聽見了，便自動站起來，把座位讓給了他。因爲我的小弟弟也是理髮時愛哭鬧，媽媽每次也都是趁他熟睡時給他理髮的。我呢，這樣大了，而且今天也有空，多等一下有什麼要緊呢！

飛機

劉韶節

勞動快樂

汪岷

今天清早，我到天台上去玩，忽然隔壁伯伯叫我：「幫我磨石板好嗎？」我連忙說道好，走過去幫他磨滑石板，磨了一塊又一塊。後來同居的小朋友們也來幫忙，你拿水我用刷子。眞是「人多好做事」，不一會就都磨完了！這兩，我差不多挺不起腰來，手足、背脊都酸痛得不得了，可是當我們看見自己磨好的那些光滑的石板時，愉快得什麼痛苦都忘記了！我嘗到了勞動快樂的味道了。

兩個小客人

小莘

一個寧靜的下午，
我正爲數學習題動腦筋，
忽然一陣門鈴響，
進來了兩位妹妹的小客人。
娃娃們碰在一起，
不是拍皮球就是玩跳繩；
這使我暗暗叫苦，
不禁把眉頭皺緊。
她們玩得那麼起勁，
我怎能捺她們的興，
心裏卻在細細打算，
用什麼方法使她們自動安靜。
忽然我靈機一動，
立刻去書架上抹了兩本故事書，
一本是「雞毛信」，
一本是「大林和小林」。
我把故事書遞給她們每人一本，
這才使她們放下了皮球和繩，
乖乖地坐下來閱讀，
屋子裏一下子又回復了寧靜。
這情景使我暗暗高興，
再也不把眉頭皺緊，
我偷偷地瞧一下她們，
啊！兩個娃娃看得出了神！
天色慢慢暗下來，
她倆還不願放下書本，
一個說：「海娃眞勇敢，
給鬼子抓去還那麼鎮靜！」
一個說：「哎！小林的遭遇才使人同情！」
兩個娃娃準備回家了，
問我帶回家去看行不行？
我說：「行，行，行！
什麼時候還我都沒要緊！」

買書

王永聲

前天我到三聯書店買書，這兩天因爲慶祝「五一」、「五四」，特別廉價。三聯書店內擠滿了人，他們手上都拿着不少書本。我想：「糟！好看的書都叫別人買去啦！」我急忙擠進了人羣，找自己喜歡看的書。我拿了一本又一本，都覺得好看，不一會，手上已經有不少書，我數一數書的數量，計算一下價錢，一共是二元多。我想：「我只有一塊錢呢？」遲疑了很久，才決定把一部分書放回書桌上。雖然有些依依不捨，但有什麼辦法呢？如果下次我再來買書，我一定要多帶些錢。

我買的故事書和小說都是反映祖國的進步和建設的。我們在這些書本上可以看到祖國新面貌，給我們很大的鼓舞。

請原諒

陳啓銳

隔鄰的孩子給了我一枝竹槍，這竹槍射人是很痛的，但我覺得很有興趣。恰巧弟弟的同學和他的媽媽來我家玩，我偷偷地對準這個小客人射了一槍，子彈剛發，便聽見「哎」的一聲，小客人哭起來。他的母親問他爲什麼哭？他不說話。我這時內心非常難過，但又沒有勇氣說出來。後來小客人被他的媽媽打了，我的心更加難過，才鼓起勇氣，向他的母親說出自己的錯誤，請她原諒。

努力讀書

何麗霞

我們雖是小孩子，却應該用功讀書，在學業上打好堅固的基礎，將來好爲社會服務，使人類走向和平幸福的大路！

光陰很快，一學期一學期飛快的過去了，我們要是不努力讀書，珍貴的年華就虛度了。

小朋友呀，讓我們努力讀書吧，長大了好爲國家盡力，不至於成爲家庭和社會的寄生蟲！

帆船

謝燕瓊（九歲）

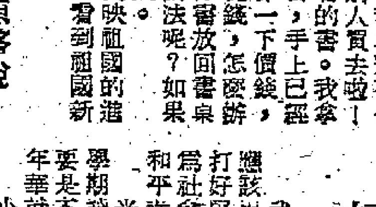

「搭積木」填色比賽入選名單

姓名	年齡	學校
周德雄	四	國民學校
朱國基	五	紅磡幼稚園
何小文	五	佩光
朱妹妹	五	生聯
嚴浩	六	德心
劉慶祺	六	青年會
李展雲	六	炳文學校
馮所炎	六	基恩
岑玉明	七	印務館教班
陳秀珍	七	新民學校
王德樑	七	基督教學校
林猷方	七	嶺南
任德仁	七	德信
熊淑儀	七	寶血
趙秀屏	八	東華義校
楊美蓮	八	揚光
華美仙	八	參德
鍾慧平	八	宣道
胡國偉	八	嘉諾撒
歐陽娛	八	灣仔堂
黃煥堂	九	國華
彭君燦	九	培僑
[illegible]	九	海陸工會
[illegible]女	九	洋務工會
關秀[illegible]	九	東華夜校
王蔚華	九	聖提摩太
呂達政	九	竹園領島
張國强	十	木匠工會
朱麗華	十	聖三一堂
黎順祥	十	南僑
梁小靜	十	樂道
麥麗玲	十	漢南
鄧環	十	漢華
關國耀	十	徽達
鄧兆儀	十	聖彼得
盧露增	十	基恩
黃啓文	十一	培僑
王富泉	十一	香港
黃志華	十一	西南
鮑參廉	十一	培僑
黎文富	十一	興華
陳惠武	十二	鄧鏡波學校
李允卿	十二	佳聯升七校
呂裕正	十二	港僑學校
岑錫恩	十二	兒童安置所
李國慶	十二	天主教學校
張煥章	十二	福建中學
楊兆韶	十三	西南中學
黃錦開	十三	中華
嚴偉文	十四	南僑

請入選小朋友，以及今天和上期（五月七日）在本版有兒童作品登出的小作者們，今天上午十時至下午五時到本報門市部領獎品。